

簽 於總務處

113年9月9日

主旨：為辦理113年度校園災害防救計畫報局作業，簽請核示。

說明：

一、依臺北市政府教育局113年8月14日北市教學字第1133084927號函辦理。

二、113年度校園災害防救計畫已修改完畢(如附件)。

三、請各處室主任及家長會長審閱。

擬辦：奉核後，請生教組協助將本計畫及相關佐證資料更新於本校網頁防災教育專區。

敬陳 校長

會辦單位：

承辦單位 電話：02-27653433轉305審核

決行

事務組 謝立偉

0909/0850

陳梅芬

0909/1519

敬會  
教務處

王煥民

0912/1515

生教組  
教師兼楊義平  
生教組長

0913/0820

學務處

彭建都

0913/0820

輔導室

黃雅莉

0912/0750

家長會

家長會長 沈文生

0914/0720

# 〈市立民生國中〉











## 校園災害防救計畫

### 【本文】

本文共印製 6 份		持有人如下
指	揮	官
		： 高敏慧 (姓名)
發	言	人
		： 黃雅莉 (姓名)
防	災	業務負責人 1
		： 陳梅芬 (姓名)
防	災	業務負責人 2
		： 謝立偉 (姓名)
防	災	避難箱
		： 總務處 (放置地點)
其	他	
		： 王煥民、彭建都 (姓名)

中華民國 113 年 9 月 9 日

## 修訂歷程

版本	修訂日期	防災業務核章	校長核章	防災工作會報日期
1	109.10.12			109.8.27
2	110.9.3			110.8.26
3	111.8.29			111.8.29
4	112.9.6			112.8.29
5	113.9.9			113.8.29
6				
7				
8				
9				
10				

註：1. 每2年至少修訂1次，本文部分文件如有變動，應修訂抽換，並於本表註記。

2. 涉及計畫本文修改，應由校長召開防災工作會報，向全體教職員工說明修改內容，並於本表註記會報日期。無涉計畫修改之例行性防災工作會報，不須於本表中填寫。

# 目錄

修訂歷程.....	2
目錄.....	I
圖目錄.....	II
表目錄.....	III
第 1 篇 前言.....	1-1
1.1 依據.....	1-1
1.2 目的.....	1-1
1.3 架構.....	1-1
第 2 篇 學校概況.....	2-1
2.1 校園基本資料.....	2-1
2.2 校園周邊環境及土地使用狀況.....	2-1
2.3 校園平面配置.....	2-1
2.4 校園建築物資料.....	2-3
2.5 校園潛在災害評估及分析.....	2-19
2.6 校園災害防救組織.....	2-24
第 3 篇 減災整備階段.....	3-1
3.1 編列校園災害防救經費.....	3-1
3.2 校園安全準備工作.....	3-1
3.2.1 校園環境安全自主調查、鑑定與改善.....	3-1
3.2.2 校園防災地圖.....	3-2
3.2.3 「災時約定通訊方式（通訊軟體、社群媒體或簡訊）」.....	3-4
3.3 應變器材及支援單位.....	3-4
3.3.1 災害應變器材整備.....	3-4
3.3.2 支援單位聯絡清冊.....	3-4
3.4 校園災害防救教育訓練.....	3-4
3.5 校園災害防救演練.....	3-4
第 4 篇 應變階段.....	4-1
4.1 校園災害應變流程.....	4-1
4.2 災害通報.....	4-8
第 5 篇 復原重建階段.....	5-1
5.1 受災師生心靈輔導.....	5-1
5.2 學校環境衛生及設施設備維護與修繕.....	5-3
5.3 學生復課計畫、補課計畫.....	5-3
5.4 供水與供電等緊急處理.....	5-4



## 圖目錄

圖 1.1	校園災害防救計畫架構圖.....	1-1
圖 2.1	校園周邊道路圖.....	2-2
圖 2.2	校園平面配置圖.....	2-3
圖 2.3	校園潛在災害評估及分析流程圖.....	2-19
圖 2.4.1	地震災害潛勢圖.....	2-23
圖 2.4.2	淹水災害潛勢圖.....	2-23
圖 2.5	校園災害防救組織架構.....	2-25
圖 3.1	減災整備工作架構圖.....	3-1
圖 3.2	校園環境安全自主調查流程圖.....	3-2
圖 3.3	校園防災地圖.....	3-3
圖 4.1	校園災害應變流程圖.....	4-2
圖 4.2	災害通報流程圖.....	4-8

## 表目錄

表 2.1	學校基本資料表.....	2-2
表 2.2	建築物現況資料表.....	2-5
表 2.4	實驗室（含職業類科教室）現況資料表.....	2-17
表 2.5	災害防救參考資訊.....	2-20
表 2.6	近 5 年校園災害事件紀錄表.....	2-24
表 2.7	平時減災整備工作分配表.....	2-26
表 2.8.1	緊急應變小組分組表.....	2-27
表 3.1	災害應變器材檢核表.....	3-5
表 3.2	支援單位聯絡清冊.....	3-8
表 4.1	校園災害應變流程說明及原則.....	4-3
表 4.2	災害通報重點紀錄.....	4-9
表 5.1	心靈輔導資源表.....	5-2

# 第1篇 前言

## 1.1 依據

- 一、《教育部主管各級學校及所屬機構災害防救要點》
- 二、《校園安全及災害事件通報作業要點》
- 三、《消防法》
- 四、《消防法施行細則》
- 五、《災害防救法》

## 1.2 目的

依據前項法令、要點及規範擬定「校園災害防救計畫」(以下簡稱本計畫)。本計畫從「災害管理」減災、整備、應變及復原重建等 4 階段，建構校園災害防救體系，釐清各階段所須辦理之工作內容(含所需表單)及專責人員/單位之聯繫方式，預期透過一致性的應變架構、專責化的災害管理、整合性的專業合作，妥善運用和靈活調度資源/支援，確保面臨不同災害時，各項緊急應變程序得以順利運作，提升全體教職員工生之防災知識、技能及態度，保障教職員工生之生命安全，減輕災害造成的衝擊和損失。

## 1.3 架構

本計畫分為「本文」及「附件」2 部分〔圖 1.1〕。

「本文」包含學校基本資訊與災害管理各階段之原則性工作內容，以簡要文字搭配表格與流程圖呈現，以利現場實際操作。平時有助教職員工進行減災整備相關事務，災時可快速提供應變所需資訊。

「附件」除了針對各類災害應變內容進行說明外，另提供本文中及應變中使用之空白表單，學校可直接複印填寫抽換，並彙整學校相關紀錄、掃描檔等重要文件。



圖 1.1 校園災害防救計畫架構圖

## 第2篇 學校概況

### 2.1 校園基本資料

為確保全體教職員工迅速掌握學校基本資料，平時應定期檢查、更新校園基本資料〔表 2.1〕，確實掌握防災業務人員聯絡方式，以利災時各司其職，迅速應變與決策。

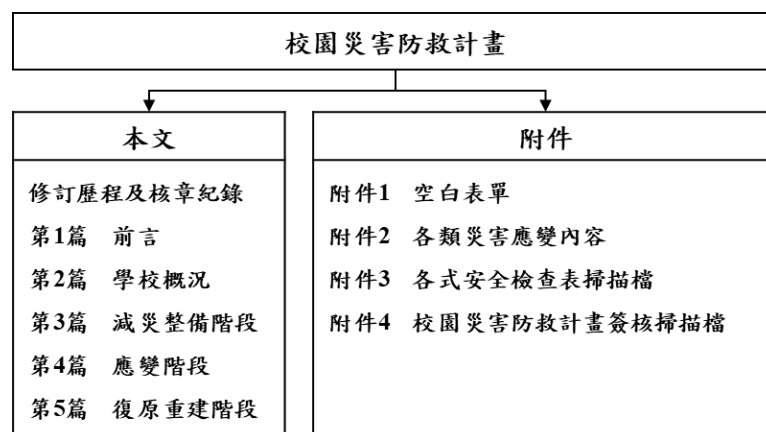
### 2.2 校園周邊環境及土地使用狀況

校園周邊道路圖〔圖 2.1〕，用以了解校園周邊環境、相對位置及土地使用狀況，以便於掌握周邊環境，並了解周邊設施於災害情境下可能危及學校的各種狀況。災時得以依據校園出入口及鄰外道路，執行相關應變作為。

### 2.3 校園平面配置

校園平面配置圖〔圖 2.2〕，平時彙整校園空間配置資訊，災時得以依據校園出入口及鄰外道路，判讀圖資及相對位置，以利執行相關應變作為。



表 2.1 學校基本資料表

學 校 全 銜	臺北市立民生國民中學			
地 址	臺北市松山區新東里新東街 30 巷 1 號			
人 員 資 料	姓 名	職 稱	手 機	電 子 信 箱
校 長	高敏慧	校長	0939-637730	min021097@yahoo.com.tw
防 災 業 務 負 責 人 1	陳梅芬	總務主任	0912-202398	elimychen@yjhh.tp.edu.tw
防 災 業 務 負 責 人 2	謝立偉	事務組長	0928-339066	msjhadmcb@gmail.com
班 級 數	共 25 班 <input type="checkbox"/> 含附設幼兒園__班 <input type="checkbox"/> 含分散式資源班__班 <input type="checkbox"/> 含集中式特教班__班		教 職 員 工 人 數 ( 在 校 人 數 最 大 值 )	87
			學 生 人 數	一 般 學 生
				身心障礙學生
				667
				40

本校相對位置圖



圖 2.1 校園周邊道路圖  
(瀏覽日期：113 年 8 月 30 日)

### 三民公園及游泳池



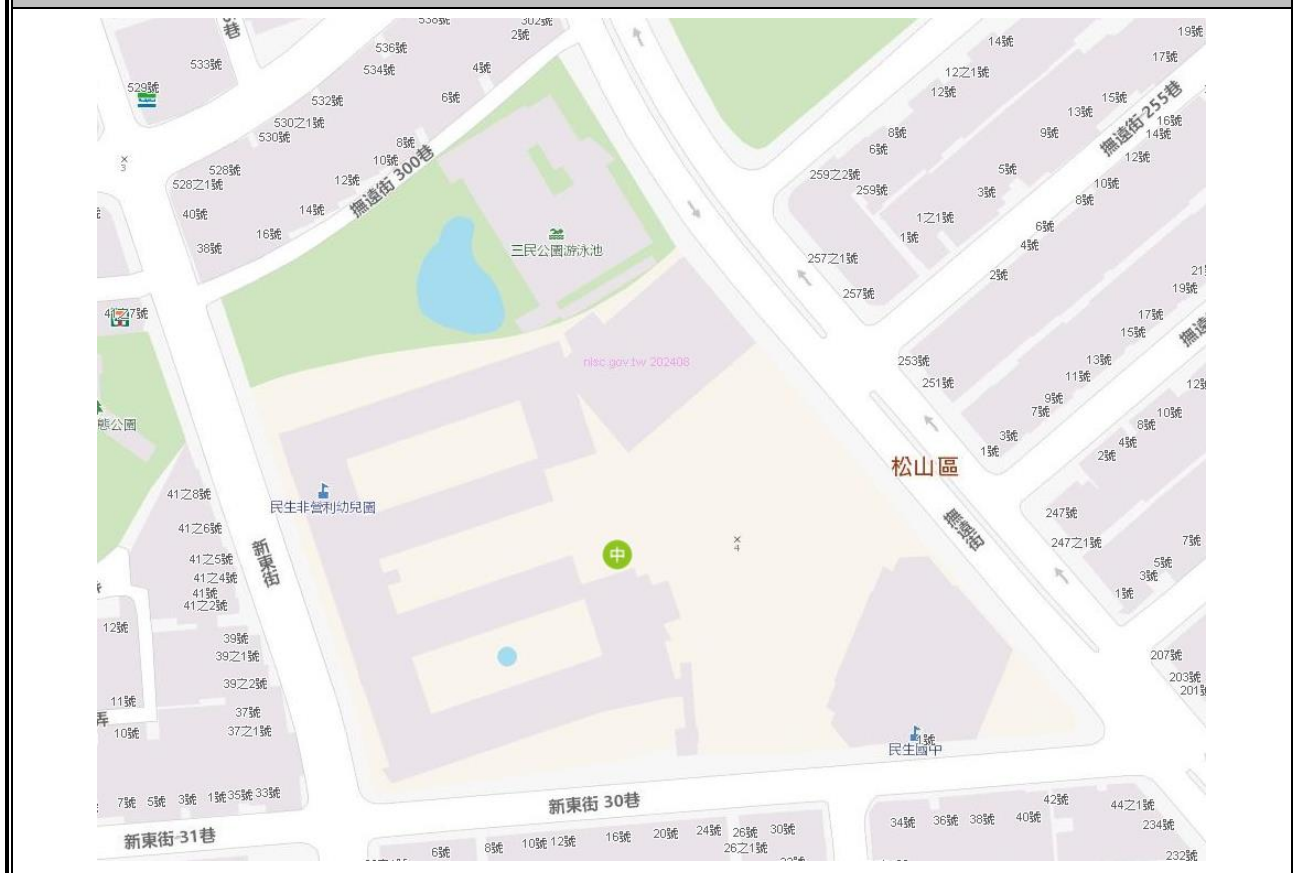
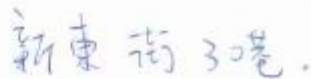

2-3

消防栓、緩降機等位置，得視學校需求選填實驗室（含職業類科教室）現況資料表。校園建築物共有 3 棟〔表 2.2〕；實驗室（含職業類科教室）共有 1 間〔表 2.〕。

表 2.2 建築物現況資料表

建築物名稱		八德及特科教室樓(行政樓)		總棟數－編號		3-1	
基本資料	填表日期	1 1 3 年 8 月 2 0 日		填表人		謝立偉	
	避難場所	<input checked="" type="checkbox"/> 否 <input type="checkbox"/> 是，類別：_____		建造年代		民國 58 年	
	建築設計圖	<input checked="" type="checkbox"/> 無 <input type="checkbox"/> 有，放置地點：_____		地面樓層數		4 _____樓	
	增建	<input checked="" type="checkbox"/> 無 <input type="checkbox"/> 有，增建項目：_____		地下樓層數		0 _____樓	
	安全檢查表	<input type="checkbox"/> 無 <input checked="" type="checkbox"/> 有，檢核日期：113 年 8 月 15 日					
	補強工程	<input type="checkbox"/> 無 <input checked="" type="checkbox"/> 有，補強日期：101 年 7 月至 103 年 8 月					
	構造形式	<input type="checkbox"/> 磚構造 <input type="checkbox"/> 木構造 <input type="checkbox"/> 鋼構造 (SC) <input checked="" type="checkbox"/> 鋼筋混凝土構造 (RC) <input type="checkbox"/> 鋼骨鋼筋混凝土構造 (SRC) <input type="checkbox"/> 其他：_____					
	平時用途 (可複選)	<input checked="" type="checkbox"/> 教室 <input checked="" type="checkbox"/> 辦公室 <input checked="" type="checkbox"/> 會議室 <input checked="" type="checkbox"/> 健康中心 <input checked="" type="checkbox"/> 盥洗室 (含廁所) <input type="checkbox"/> 寢室 <input type="checkbox"/> 觀察室 <input checked="" type="checkbox"/> 圖書室 <input type="checkbox"/> 活動中心 <input type="checkbox"/> 教保準備室 <input type="checkbox"/> 廚房 <input type="checkbox"/> 配膳室 <input checked="" type="checkbox"/> 檔案室 <input type="checkbox"/> 演藝廳 <input type="checkbox"/> 生態教學園區 <input type="checkbox"/> 餐廳 <input type="checkbox"/> 水療室 <input type="checkbox"/> 游泳池 <input type="checkbox"/> 練琴室 <input type="checkbox"/> 專業資源中心 <input type="checkbox"/> 牙科 <input type="checkbox"/> 室內活動室 <input type="checkbox"/> 室內遊戲空間 <input checked="" type="checkbox"/> 室內儲藏空間 <input checked="" type="checkbox"/> 機房 <input checked="" type="checkbox"/> 資源回收區 <input type="checkbox"/> 室外活動空間 <input type="checkbox"/> 室外儲藏空間 <input type="checkbox"/> 實習工場，類別：_____ <input checked="" type="checkbox"/> 專科教室，類別：生活科技、表演藝術、生物、理化、童軍、家政、健康教育、美術、社會、語文、電腦教室、地球科學、數學等。 <input type="checkbox"/> 專業團隊教室，類別：_____ <input type="checkbox"/> 防災空間/教室，類別：_____ <input checked="" type="checkbox"/> 實驗室 <input type="checkbox"/> 其他：_____					
	避難設施或設備 (可複選)	<input type="checkbox"/> 救援平臺 (____個) <input type="checkbox"/> 救助袋 (____個) <input type="checkbox"/> 緩降機 (____具) <input type="checkbox"/> 避難滑梯 (____座) <input type="checkbox"/> 免電力自走式避難梯 (____座) <input checked="" type="checkbox"/> 無障礙斜坡道 (1 座) <input type="checkbox"/> 其他：_____					
	空間總數	106 間	一般廁所	24 間	樓梯總數	4 座	
容納人數	800 人	無障礙廁所	11 間	電梯總數	1 座		
現況調查	梁柱裂縫或滲水	<input checked="" type="checkbox"/> 無 <input type="checkbox"/> 有	沉陷或傾斜	<input checked="" type="checkbox"/> 無 <input type="checkbox"/> 有			
	梁柱鋼筋裸露鏽蝕	<input checked="" type="checkbox"/> 無 <input type="checkbox"/> 有	走廊柱/牆位	<input checked="" type="checkbox"/> 走廊外側無柱 <input type="checkbox"/> 走廊外側有柱 <input checked="" type="checkbox"/> 走廊外側無牆 <input type="checkbox"/> 走廊外側有牆			



建築物名稱		八德及特科教室樓(行政樓)	總棟數－編號	3-1
	與鄰棟間距 (公分)	<input type="checkbox"/> 小於 7 公分乘上樓層數 <input checked="" type="checkbox"/> 大於等於 7 公分乘上樓層數；或間距大於 50 公分以上		
	備註			
照片	正面	(能明顯辨別建築物外觀和其他建築物差異性) 		
	側面			



建築物名稱

八德及特科教室樓(行政樓)

總棟數－編號

3—1

三樓

臺北市立民生國民中學 113 學年度 三樓校舍平面圖

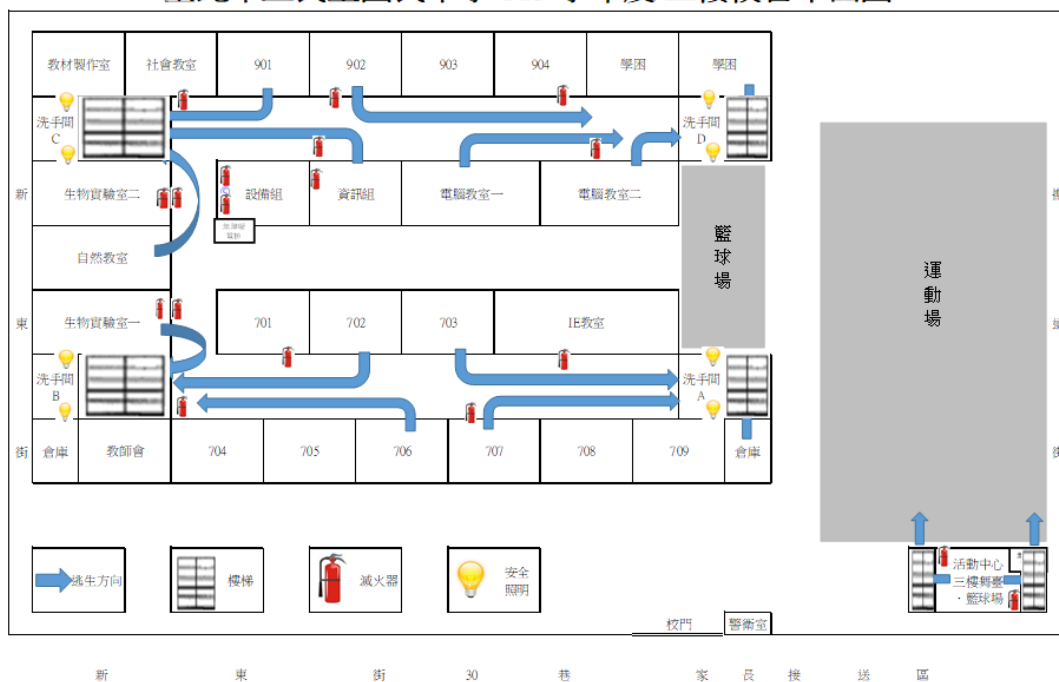

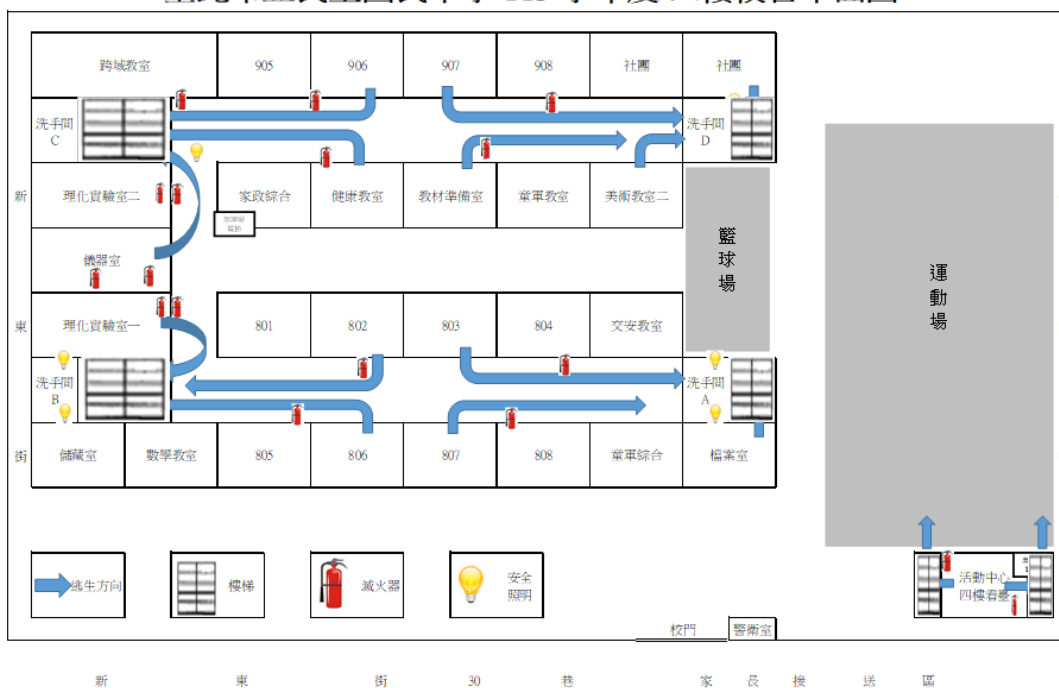

四樓

臺北市立民生國民中學 113 學年度 四樓校舍平面圖



建築物名稱		活動中心		總棟數－編號		3-2	
基本資料	填表日期	113年8月20日		填表人	謝立偉		
	避難場所	<input type="checkbox"/> 否 <input checked="" type="checkbox"/> 是，類別： <u>地震收容所</u>		建造年代	民國73年		
	建築設計圖	<input checked="" type="checkbox"/> 無 <input type="checkbox"/> 有，放置地點：_____		地面樓層數	4_____樓		
	增建	<input checked="" type="checkbox"/> 無 <input type="checkbox"/> 有，增建項目：_____		地下樓層數	1_____樓		
	安全檢查表	<input type="checkbox"/> 無 <input checked="" type="checkbox"/> 有，檢核日期：113年8月15日					
	補強工程	<input type="checkbox"/> 無 <input checked="" type="checkbox"/> 有，補強日期：101年7月1日					
	構造形式	<input type="checkbox"/> 磚構造 <input type="checkbox"/> 木構造 <input type="checkbox"/> 鋼構造（SC） <input checked="" type="checkbox"/> 鋼筋混凝土構造（RC） <input type="checkbox"/> 鋼骨鋼筋混凝土構造（SRC） <input type="checkbox"/> 其他：_____					
	平時用途（可複選）	<input type="checkbox"/> 教室 <input type="checkbox"/> 辦公室 <input type="checkbox"/> 會議室 <input type="checkbox"/> 健康中心 <input checked="" type="checkbox"/> 盥洗室（含廁所） <input type="checkbox"/> 寢室 <input type="checkbox"/> 觀察室 <input type="checkbox"/> 圖書室 <input checked="" type="checkbox"/> 活動中心 <input type="checkbox"/> 教保準備室 <input type="checkbox"/> 廚房 <input type="checkbox"/> 配膳室 <input type="checkbox"/> 檔案室 <input type="checkbox"/> 演藝廳 <input type="checkbox"/> 生態教學園區 <input type="checkbox"/> 餐廳 <input type="checkbox"/> 水療室 <input type="checkbox"/> 游泳池 <input type="checkbox"/> 練琴室 <input type="checkbox"/> 專業資源中心 <input type="checkbox"/> 牙科 <input checked="" type="checkbox"/> 室內活動室 <input type="checkbox"/> 室內遊戲空間 <input checked="" type="checkbox"/> 室內儲藏空間 <input type="checkbox"/> 機房 <input type="checkbox"/> 資源回收區 <input type="checkbox"/> 室外活動空間 <input type="checkbox"/> 室外儲藏空間 <input type="checkbox"/> 實習工場，類別：_____ <input checked="" type="checkbox"/> 專科教室，類別：音樂、美術、國樂團、管樂團_____ <input type="checkbox"/> 專業團隊教室，類別：_____ <input checked="" type="checkbox"/> 防災空間/教室，類別：物資庫房_____ <input type="checkbox"/> 實驗室 <input type="checkbox"/> 其他：_____					
	避難設施或設備（可複選）	<input type="checkbox"/> 救援平臺（_____個） <input type="checkbox"/> 救助袋（_____個） <input type="checkbox"/> 緩降機（_____具） <input type="checkbox"/> 避難滑梯（_____座） <input type="checkbox"/> 免電力自走式避難梯（_____座） <input checked="" type="checkbox"/> 無障礙斜坡道（1座） <input type="checkbox"/> 其他：_____					
	空間總數	10間	一般廁所	10間	樓梯總數	2座	
容納人數	800人	無障礙廁所	2間	電梯總數	1座		
現況調查	梁柱裂縫或滲水	<input type="checkbox"/> 無 <input checked="" type="checkbox"/> 有	沉陷或傾斜	<input checked="" type="checkbox"/> 無 <input type="checkbox"/> 有			
	梁柱鋼筋裸露鏽蝕	<input type="checkbox"/> 無 <input checked="" type="checkbox"/> 有	走廊柱位	<input type="checkbox"/> 走廊外側無柱 <input type="checkbox"/> 走廊外側有柱 <input checked="" type="checkbox"/> 無走廊 <input type="checkbox"/> 走廊外側無牆 <input type="checkbox"/> 走廊外側有牆			



建築物名稱		活動中心	總棟數－編號	3—2
	與鄰棟間距 (公分)	<input type="checkbox"/> 小於 7 公分乘上樓層數 <input checked="" type="checkbox"/> 大於等於 7 公分乘上樓層數；或間距大於 50 公分以上		
	備註			
照片	正面	(能明顯辨別建築物外觀和其他建築物差異性) 		
	側面			

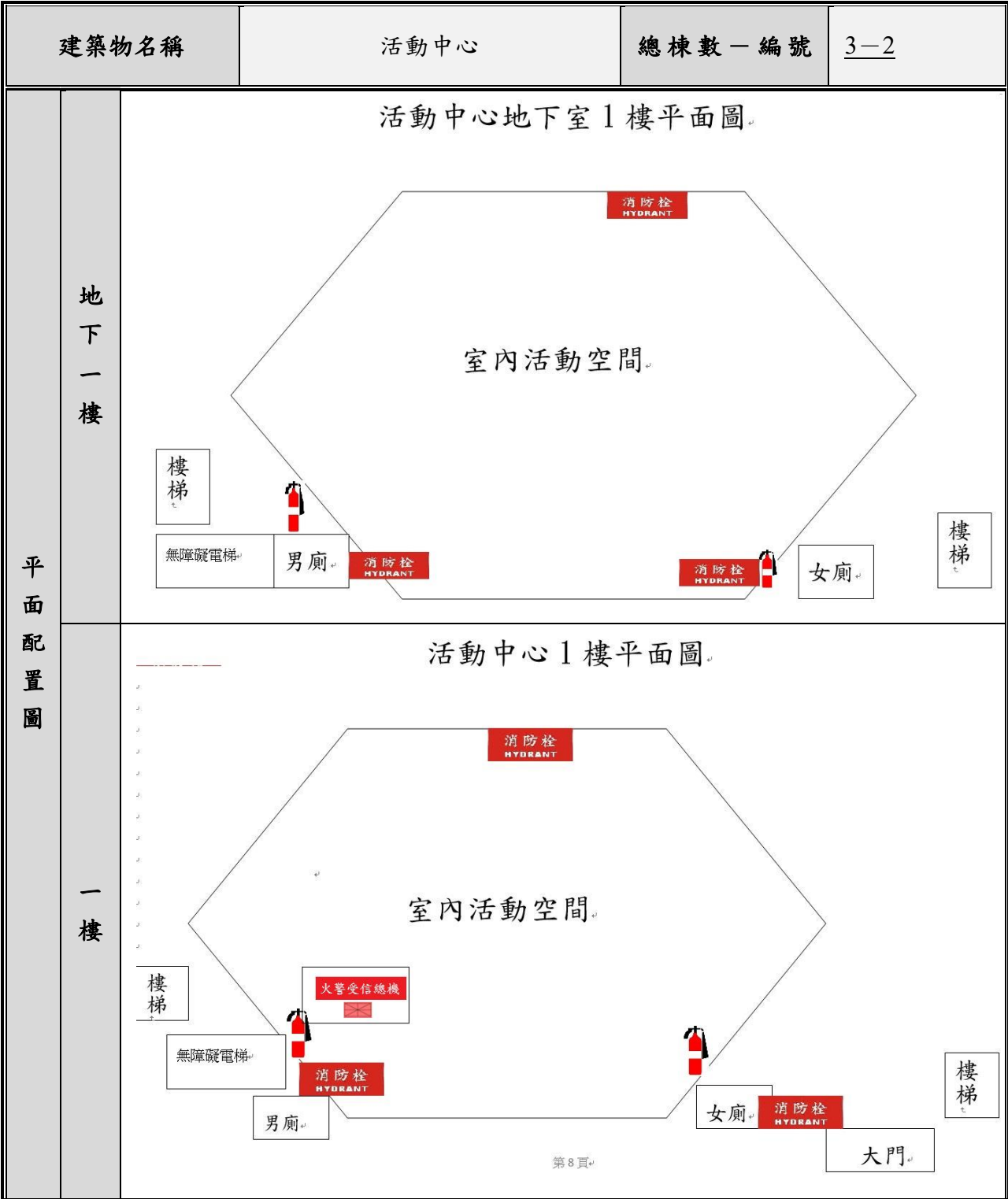

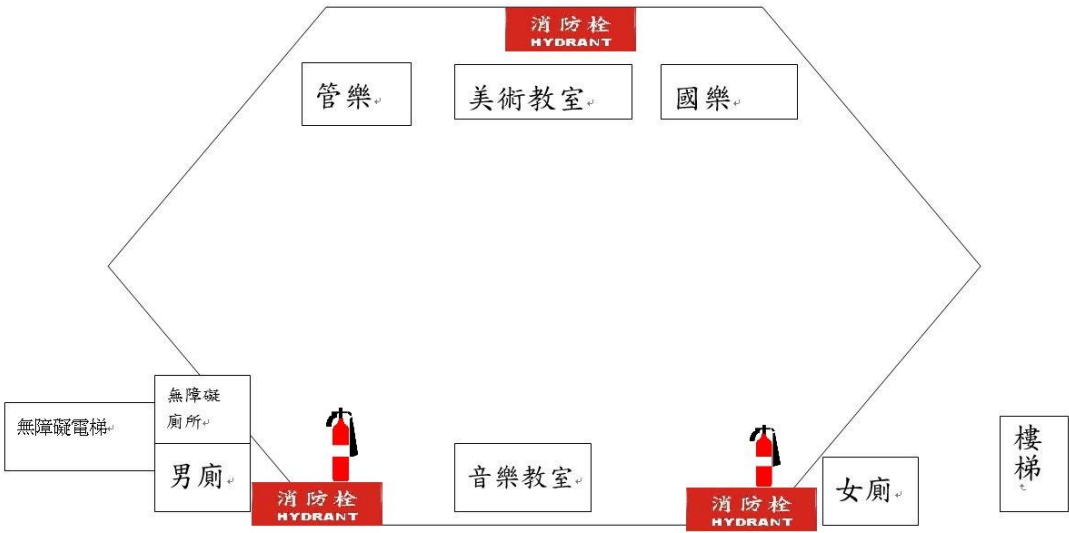
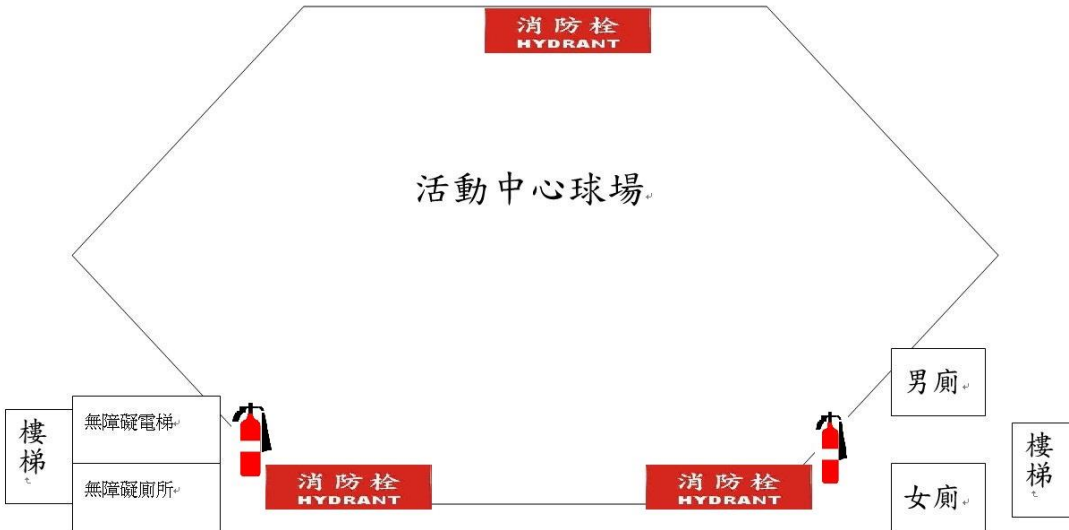

建築物名稱	活動中心	總棟數－編號	3—2
二樓	<p style="text-align: center;">活動中心 2 樓平面圖</p>  <p>The diagram shows a large hexagonal central area. At the top, there is a red box labeled '消防栓 HYDRANT'. Below it are three boxes: '管樂', '美術教室', and '國樂'. On the left side, there is a box for '無障礙電梯' and a group of boxes for '無障礙廁所' and '男廁'. At the bottom left, there is another red '消防栓 HYDRANT' box. In the center bottom is a box for '音樂教室'. At the bottom right is a red '消防栓 HYDRANT' box, followed by a box for '女廁'. On the far right is a box labeled '樓梯'.</p>		
	<p style="text-align: center;">活動中心 3 樓平面圖</p>  <p>The diagram shows a large hexagonal central area labeled '活動中心球場'. At the top, there is a red box labeled '消防栓 HYDRANT'. On the left side, there is a box for '樓梯' and a group of boxes for '無障礙電梯' and '無障礙廁所'. At the bottom left, there is a red '消防栓 HYDRANT' box. At the bottom right is another red '消防栓 HYDRANT' box, followed by boxes for '男廁' and '女廁'. On the far right is a box labeled '樓梯'.</p>		

建築物名稱		活動中心	總棟數－編號	3-2
四樓	活動中心4樓平面圖			

建築物名稱		游泳池	總棟數－編號	3-3
基本資料	填表日期	113年8月20日	填表人	謝立偉
	避難場所	<input checked="" type="checkbox"/> 否 <input type="checkbox"/> 是，類別：_____	建造年代	民國67年
	建築設計圖	<input checked="" type="checkbox"/> 無 <input type="checkbox"/> 有，放置地點：_____	地面樓層數	2樓
	增建	<input type="checkbox"/> 無 <input checked="" type="checkbox"/> 有，增建項目： <u>鋼構屋頂</u>	地下樓層數	0樓
	安全檢查表	<input type="checkbox"/> 無 <input checked="" type="checkbox"/> 有，檢核日期：113年8月15日		
	補強工程	<input checked="" type="checkbox"/> 無 <input type="checkbox"/> 有，補強日期：____年____月____日		
	構造形式	<input checked="" type="checkbox"/> 磚構造 <input type="checkbox"/> 木構造 <input checked="" type="checkbox"/> 鋼構造（SC） <input type="checkbox"/> 鋼筋混凝土構造（RC） <input type="checkbox"/> 鋼骨鋼筋混凝土構造（SRC） <input type="checkbox"/> 其他：_____		
	平時用途（可複選）	<input type="checkbox"/> 教室 <input type="checkbox"/> 辦公室 <input type="checkbox"/> 會議室 <input type="checkbox"/> 健康中心 <input checked="" type="checkbox"/> 盥洗室（含廁所） <input type="checkbox"/> 寢室 <input type="checkbox"/> 觀察室 <input type="checkbox"/> 圖書室 <input type="checkbox"/> 活動中心 <input type="checkbox"/> 教保準備室 <input type="checkbox"/> 廚房 <input type="checkbox"/> 配膳室 <input type="checkbox"/> 檔案室 <input type="checkbox"/> 演藝廳 <input type="checkbox"/> 生態教學園區 <input type="checkbox"/> 餐廳 <input type="checkbox"/> 水療室 <input checked="" type="checkbox"/> 游泳池 <input type="checkbox"/> 練琴室 <input type="checkbox"/> 專業資源中心 <input type="checkbox"/> 牙科 <input type="checkbox"/> 室內活動室 <input type="checkbox"/> 室內遊戲空間 <input type="checkbox"/> 室內儲藏空間 <input type="checkbox"/> 機房 <input type="checkbox"/> 資源回收區 <input type="checkbox"/> 室外活動空間 <input type="checkbox"/> 室外儲藏空間		



建築物名稱		游泳池		總棟數－編號		3—3	
		<input type="checkbox"/> 實習工場，類別：_____ <input type="checkbox"/> 專科教室，類別：_____ <input type="checkbox"/> 專業團隊教室，類別：_____ <input type="checkbox"/> 防災空間/教室，類別：_____ <input type="checkbox"/> 實驗室 <input type="checkbox"/> 其他：_____					
	避難設施或設備 (可複選)	<input type="checkbox"/> 救援平臺(____個) <input type="checkbox"/> 救助袋(____個) <input type="checkbox"/> 緩降機(____具) <input type="checkbox"/> 避難滑梯(____座) <input type="checkbox"/> 免電力自走式避難梯(____座) <input type="checkbox"/> 無障礙斜坡道(____座) <input type="checkbox"/> 其他：_____					
	空間總數	1間	一般廁所	2間	樓梯總數	2座	
	容納人數	550人	無障礙廁所	1間	電梯總數	____座	
現況調查	梁柱裂縫或滲水	■無 <input type="checkbox"/> 有	沉陷或傾斜	■無 <input type="checkbox"/> 有			
	梁柱鋼筋裸露鏽蝕	■無 <input type="checkbox"/> 有	走廊柱位	<input checked="" type="checkbox"/> 走廊外側無柱 <input type="checkbox"/> 走廊外側有柱 <input type="checkbox"/> 走廊外側無牆 <input checked="" type="checkbox"/> 走廊外側有牆			
	與鄰棟間距(公分)	<input type="checkbox"/> 小於7公分乘上樓層數 <input checked="" type="checkbox"/> 大於等於7公分乘上樓層數；或間距大於50公分以上					
	備註						
照片	正面	(能明顯辨別建築物外觀和其他建築物差異性) 					

建築物名稱	游泳池	總棟數－編號	3—3
	側面		
平面配置圖	一樓		

建築物名稱	游泳池	總棟數－編號	3—3
二樓			

表 2.4 實驗室（含職業類科教室）現況資料表

名 稱	理化實驗室	總間數－編號	1-1
大樓名稱	西側樓	樓 層	4
填 表 日 期	1 1 3 年 8 月 2 0 日	填 表 人	謝立偉
用 途	理化課使用	面積（平方公尺）	230
管 理 人	黃郁珊	手 機	0928455059
代 理 人	黃薇合	手 機	0956929199
電 力 負 荷	220V _____ A，110V 50 A，其他：_____（填列用電量高者）		
通 風 設 備	<input checked="" type="checkbox"/> 自然通風 <input checked="" type="checkbox"/> 窗及排風機 <input checked="" type="checkbox"/> 密閉室冷氣 <input type="checkbox"/> 吊扇 <input type="checkbox"/> 其他：_____		
採 光 照 明	<input checked="" type="checkbox"/> 窗自然光 <input type="checkbox"/> 日光燈 <input checked="" type="checkbox"/> LED 燈 <input type="checkbox"/> 省電燈管 <input type="checkbox"/> T5 燈管 <input type="checkbox"/> 其他：_____		
消 防 系 統	<input checked="" type="checkbox"/> 滅火器：乾粉 3 支（型式、數量） <input type="checkbox"/> 火警自動警報系統 <input type="checkbox"/> 手動警報系統 <input type="checkbox"/> 其他：_____		
防 護 具	<input checked="" type="checkbox"/> 急救箱 <input checked="" type="checkbox"/> 沖身洗眼器 <input type="checkbox"/> 個人防護具：_____		
是否使用環保署公告毒性化學物質，並建立物質安全資料表？	<input checked="" type="checkbox"/> 否 <input type="checkbox"/> 是，放置地點：_____		
是否產生廢液或有害廢棄物？	<input type="checkbox"/> 否 <input checked="" type="checkbox"/> 是		
廢液是否分類收集並標示內容物及危害性？	<input type="checkbox"/> 否 <input checked="" type="checkbox"/> 是		
是否具尖銳器具？	<input checked="" type="checkbox"/> 否 <input type="checkbox"/> 是		
是否有獨立電源總開關？	<input checked="" type="checkbox"/> 否 <input type="checkbox"/> 是		
出入口是否設緊急出口標示燈？	<input type="checkbox"/> 否 <input checked="" type="checkbox"/> 是		
是否有設緊急照明燈？	<input type="checkbox"/> 否 <input checked="" type="checkbox"/> 是		

名 稱	理化實驗室	總間數－編號	1－1
大樓名稱	西側樓	樓 層	4

照 片

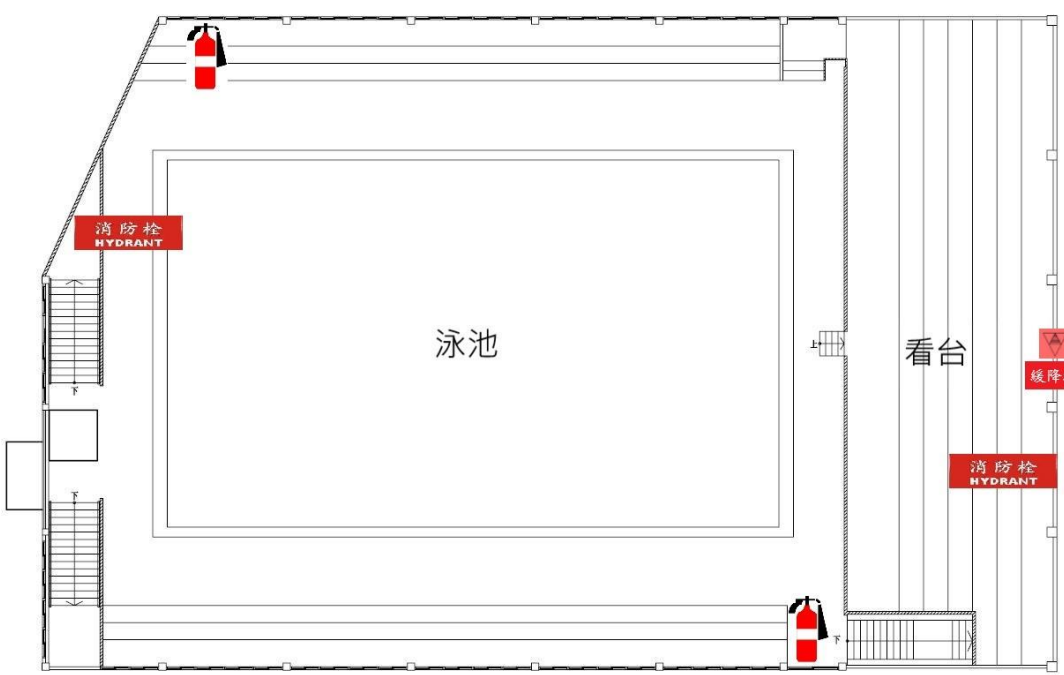

平面圖

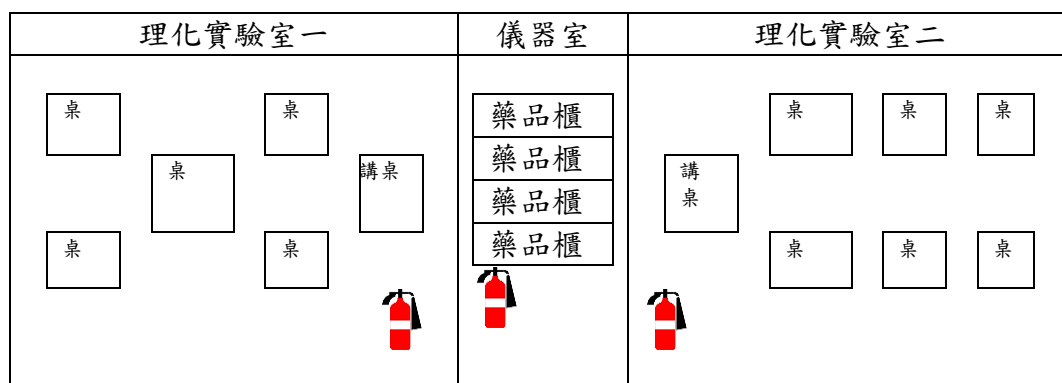

## 2.5 校園潛在災害評估及分析

藉由校園潛在災害評估及分析流程〔圖 2.3〕，辨識學校及鄰近地區可能發生的各種潛在災害類別。

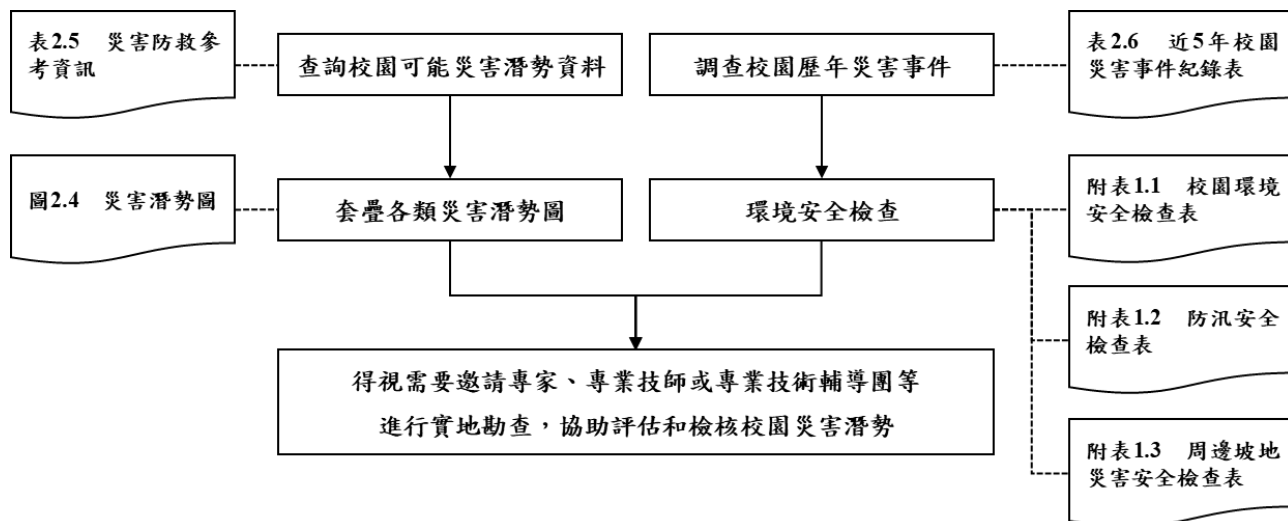

透過查詢各單位災害防救參考資訊〔表 2.3〕，套疊學校位址與各類災害潛勢圖資〔圖 2.4〕（運用「教育部防災教育資訊網→防災校園專區→GIS 圖臺」），確實得出學校位於 2 類災害潛勢範圍內，含地震、淹水等（依據實際套疊結果羅列）。

學校應彙整近 5 年年校園災害事件〔表 2.〕，並進行校園環境安全檢查，得視需要邀請專家、專業技師或專業技術輔導團等實地勘查，以預先防範，減少人員傷亡和財物損失；亦可作為平時教職員工生災害防救教育訓練重點、兵棋推演議題及防災演練驗證項目，尤應於災時特別留意可能會發生的狀況。



表 2.3 災害防救參考資訊

單位	名稱	網址	說明
教育部	教育部防災教育資訊網	<a href="https://disaster.moe.edu.tw/">https://disaster.moe.edu.tw/</a>	提供「最新消息」、「計畫簡介」、「教學資源」、「年度活動」、「特色防災校園」等內容。並作為學校推動校園防災電子歷程之平臺，於登入後在「防災校園專區」查詢災害潛勢、編撰校園災害防救計畫等。
內政部 消防署	全民防災e點通	<a href="https://bear.emic.gov.tw/MY/#/">https://bear.emic.gov.tw/MY/#/</a>	提供個人化防災警示及應變資訊，隨時了解切身相關之災害資訊及防災準備知識。
行政院 核能安全委員會	行政院核能安全委員會	<a href="https://www.nusc.gov.tw/">https://www.nusc.gov.tw/</a>	提供「施政與法規」、「核能管制」、「輻射防護」及「緊急應變」等內容。透過相關公開資訊，了解輻射防護與緊急應變。
環境部	空氣品質監測網	<a href="https://airtw.moenv.gov.tw/">https://airtw.moenv.gov.tw/</a>	提供「空品監測」、「任務監測」、「空品預報」、「作業規範」及「空品科普」等內容。透過相關空氣品質監測資訊，了解全國空氣品質狀況。
	化學物質管理署	<a href="https://www.cha.gov.tw/mp-1.html">https://www.cha.gov.tw/mp-1.html</a>	提供「食安源頭管理」、「教育宣導」、「法規專區」、「公開資訊」及「主題專區」等內容。透過相關重要數據，了解生活中被列管、合格及合法等資訊。
農業部 農村發展及 水土保持署	土石流及大規模崩塌防災資訊網	<a href="http://246.swcb.gov.tw">http://246.swcb.gov.tw</a>	提供「防災監測」、「土石流資訊」、「大規模崩塌資訊」、「防災應用」、「防災成果」及「下載與服務」等內容。公告土石流潛勢溪流與大規模崩塌潛勢區，並透過相關監測資訊即時掌握土石流警戒及大規模崩塌資訊。
經濟部水利署	經濟部水利署防災資訊服務網	<a href="https://fhy.wra.gov.tw/fhyv2/">https://fhy.wra.gov.tw/fhyv2/</a>	提供「防災快訊」、「警戒資訊」、「監控資訊」、「防汛整備」、及「便民服務」等內容。透過相關監測資訊，即時掌握淹水、河川水位、水庫放流等警戒資訊。

單位	名稱	網址	說明
經濟部地質調查及礦業管理中心	經濟部地質調查及礦業管理中心	<a href="https://www.gsmma.gov.tw/nss/p/index">https://www.gsmma.gov.tw/nss/p/index</a>	提供「新聞/活動」、「便民服務」、「政策計畫」、「資訊平臺」、「地礦法規」及「常見問答」等內容。根據相關地質資訊，了解活動斷層地質、活動斷層分布、土壤液化、地質敏感區等資訊。
衛生福利部疾病管制署	衛生福利部疾病管制署	<a href="http://www.cdc.gov.tw/">http://www.cdc.gov.tw/</a>	提供「傳染病與防疫專題」、「預防接種」及「國際旅遊與健康」等內容。根據相關統計數據，了解國內外傳染病資訊。
行政法人 國家災害防救 科技中心	行政法人 國家災害防救科技中心	<a href="https://www.ncdr.nat.gov.tw/">https://www.ncdr.nat.gov.tw/</a>	建置相關資訊整合平臺，提供「科技研發」、「推廣應用」、「國際交流」、「資訊服務」及「相關網站」等內容。
	災害情資網	<a href="http://eocdss.ncdr.nat.gov.tw/">http://eocdss.ncdr.nat.gov.tw/</a>	可依縣市、鄉鎮市區查詢「本日情勢（即時）」、「災害潛勢地圖」、「颱風情資」、「地震情資」、「豪大雨情資」、「民生資訊」、「海象洋面」、「乾旱情勢」及「寒害情勢」等內容。
	防災易起來	<a href="https://easy2do.ncdr.nat.gov.tw/">https://easy2do.ncdr.nat.gov.tw/</a>	介紹防災作法和防災經驗，依循步驟及範例，逐步備妥防災工作文件，針對特殊需求人員打造一個具減災、防災能力的機構。
	全球災害事件簿	<a href="https://den.ncdr.nat.gov.tw/">https://den.ncdr.nat.gov.tw/</a>	蒐整 1958 年至迄今之天然災害事件，可依「事件（災害類型）」或「地區（國家）」查詢歷史災害紀錄，從災害中學習經驗，減少損失。
	3D 災害潛勢地圖	<a href="https://dmap.ncdr.nat.gov.tw/">https://dmap.ncdr.nat.gov.tw/</a>	可依地址或座標查詢「淹水潛勢」、「土石流、山崩」、「斷層與土壤液化」、「海嘯溢淹及海岸災害」等潛勢資料，利用圖層套疊，了解所在位置之災害潛勢。

單位	名稱	網址	說明
	氣候變遷災害風險調適平臺	<a href="https://dra.ncdr.nat.gov.tw/">https://dra.ncdr.nat.gov.tw/</a>	提供「最新消息」、「災害與氣候」、「災害風險介紹」、「災害領域調適」、「風險圖展示」及「出版品」等內容。了解各種災害風險及災害成因，建立正確認知。
	民生示警公開資料平臺	<a href="https://alerts.ncdr.nat.gov.tw/">https://alerts.ncdr.nat.gov.tw/</a>	提供「查詢示警」、「資料下載」、「開發專區」及「示警應用」等內容。可查看全臺各地即時災害示警資訊。
	TCCIP 氣候變遷整合服務平臺	<a href="https://tccip.ncdr.nat.gov.tw/">https://tccip.ncdr.nat.gov.tw/</a>	提供「資料服務」、「調適百寶箱」及「知識服務」等內容。經由氣候變遷相關科學數據，進行氣候變遷風險評估，以及帶來的影響。
	天氣與氣候監測網 NCDR Watch	<a href="https://watch.ncdr.nat.gov.tw/">https://watch.ncdr.nat.gov.tw/</a>	提供「天氣監測」、「氣象模式」、「颱洪風雨」、「氣候監測」、「災害預警」及「災害模式」等內容。
	防災社區網站	<a href="https://community.ncdr.nat.gov.tw/">https://community.ncdr.nat.gov.tw/</a>	提供「認識防災社區」、「推動祕笈」、「社區故事」、「推動成果」及「影音出版品」等內容。主要了解全臺各地防災社區推動成果。
	災害防救資料服務平臺	<a href="https://datahub.ncdr.nat.gov.tw/">https://datahub.ncdr.nat.gov.tw/</a>	提供「資料目錄」及「系統公告」等內容。了解相關災害資料、位置或觀測資訊。

(瀏覽日期：113 年 8 月 20 日)



圖 2.4.1 地震災害潛勢圖  
(瀏覽日期：113 年 9 月 6 日)



圖 2.4.2 淹水災害潛勢圖  
(瀏覽日期：113 年 9 月 6 日)

表 2.6 近 5 年校園災害事件紀錄表

編號	發生時間	類型	地點	災害規模及簡述	人員傷亡	財務/設備損失	災情處理情形
1	108 年 5 月 17 日	淹水	忠孝樓	本校忠孝樓天溝破損致使教學區教室走廊淹水	無	雨天走廊常溼滑且積水	申請教育局補助款辦理修繕，惟局部修繕效果不彰；已列入 110 年年度修建工程。
2	110 年 6 月 4 日	淹水	二 中庭、三中庭	短時強降雨，時雨量達 79mm，導致排水宣洩不及，二中庭及三中庭皆淹水至走廊	無	會議室地板些微進水、電梯機坑滿水	列入幼兒園整修工程，進行水溝疏通。
3	110 年 8 月 29 日	樹倒	前庭	一棵樹木因褐根病而倒	無	路邊機車、汽車，車損	樹倒清運、當年度進行核根病防治處理
4							
5							
6							
7							

## 2.6 校園災害防救組織

為使全體教職員工相互合作、共同推動災害防救相關作業，規劃災害防救相關事宜，落實平時減災整備、災時應變及災後復原等災害防救工作，學校應規劃校園災害防救組織〔圖 2.5〕。此一組織分為「平時階段」和「應變階段」。

「平時階段」由校長負責督導學校各處室依其業務職掌及權責，於平時進行減災整備工

作，並妥善規劃減災整備工作分配〔表 2.7〕，擬定負責單位和協助單位，必要時得尋求專業團隊支援與協助。此外，平時階段亦應規劃緊急應變小組〔表 2.1〕，明確列出指揮官、指揮官代理人、發言人及各分組負責人及其代理人等相關資料。

一旦災害發生，校長（或代理人）須判斷是否進入「應變階段」。一旦確認進入應變階段，並啟動緊急應變小組，校長則為指揮官，統籌指揮各分組之緊急應變工作，各分組應克盡其職。若災害發生時，校長正好不在校內或因故無法執行指揮官職務，指揮官代理人應隨即投入緊急應變工作，完整擔負指揮官之職責。各組組長不在學校或無法履行職務者，依排列順位代理組長職務。

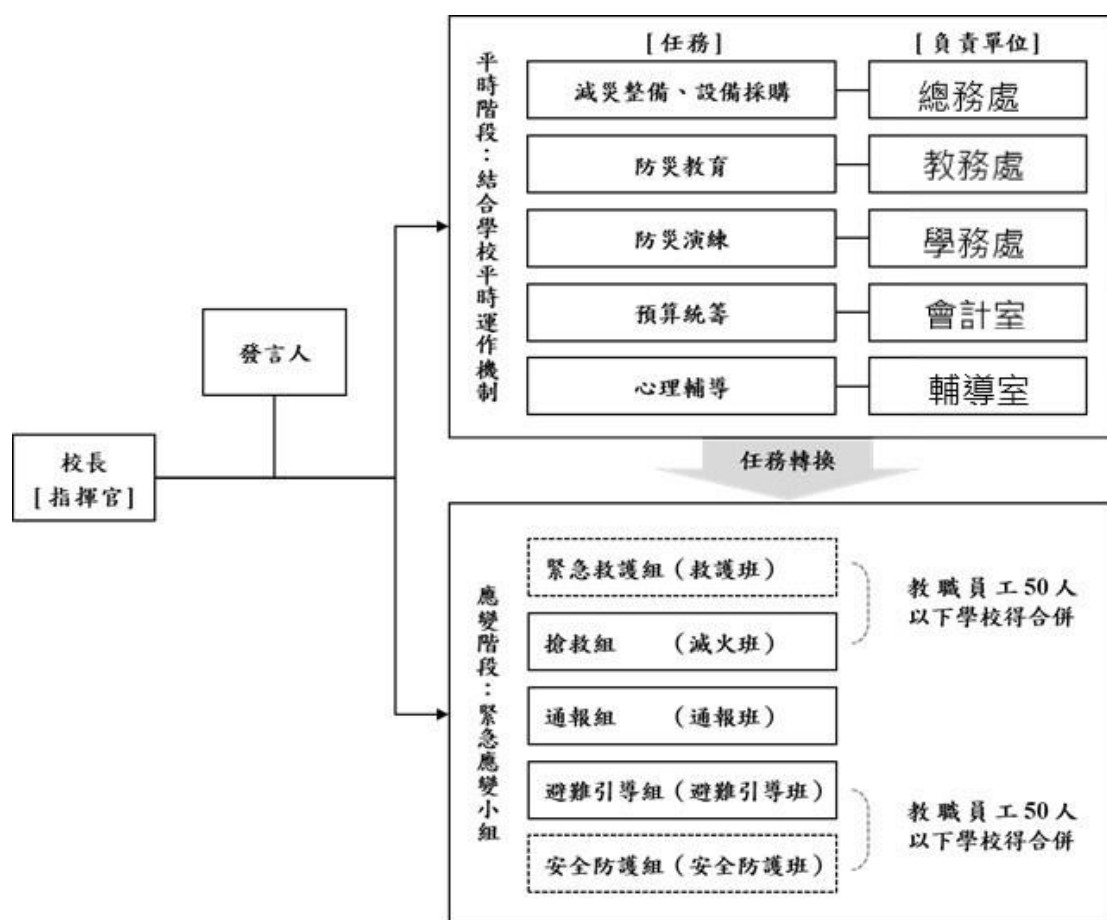

- 註：1. 「緊急應變小組」應整合原有防救災相關編組，括號內表示自衛消防編組。  
 2. 「緊急應變小組」原則分為5組，得依需求分為3組（搶救組、通報組、避難引導組），或採階段分組。  
 3. 學校得視實際需求增減組別，惟應同時考量自衛消防編組之需求。  
 4. 學校得視情況，安排人員於不同階段支援不同組別。

圖 2.5 校園災害防救組織架構



表 2.7 平時減災整備工作分配表

組別/任務	負責單位	協助單位	負責工作
校長	校長	總務處	<ul style="list-style-type: none"> <li>➔ 依據校園災害防救計畫內容進行權責分工，交付負責單位執行並監督執行狀況。</li> <li>➔ 訂定自評機制，負責確認各項災害防救業務之執行成效。</li> </ul>
發言人	輔導室	學務處	<ul style="list-style-type: none"> <li>➔ 負責統一對外發言，能對外清楚傳達資訊、澄清誤傳資訊等。</li> </ul>
減災整備設備採購	總務處	會計室	<ul style="list-style-type: none"> <li>➔ 掌握學校所在區域災害特性，進行校園災害潛勢評估，編修學校因應地震、颱洪等學校相關之災害防救計畫，並明訂各災害管理週期工作事項、執行人力。</li> <li>➔ 製作校園災害防救圖資，如校園防災地圖等。</li> <li>➔ 協助校長每學期至少召開 1 次防災工作會報，汛期或業務執行有需求時得加開。會議應邀集相關單位/人員參與，進行工作規劃、協調分工、管控執行情況與進度、綜整工作成果及檢討。</li> <li>➔ 如遇災害發生之虞，應召開緊急會議，確保各項應變作為布署得宜，並於災後檢討改善。</li> </ul>
防災教育	教務處	學務處	<ul style="list-style-type: none"> <li>➔ 規劃學校防災教育課程與教師研習。</li> <li>➔ 依據學校防災教育課程規劃內容，推動相關課務實施。</li> <li>➔ 掌握學校所在區域環境與災害特性，納入課程。</li> </ul>
防災演練	學務處	總務處	<ul style="list-style-type: none"> <li>➔ 規劃防災演練、防災週系列宣導活動等年度重大工作事項及期程。</li> </ul>
預算統籌	會計室	總務處	<ul style="list-style-type: none"> <li>➔ 針對各項活動經費進行審核、整理，納入學校年度預算編列。</li> <li>➔ 各項計畫執行及小組運作所需之會計、事務及採購等行政事務處理。</li> </ul>
心理輔導	輔導室	教務處	<ul style="list-style-type: none"> <li>➔ 參考教育部出版《災難（或創傷）後學校諮商與輔導工作參考手冊》規劃災難（或創傷）之介入與合作原則。</li> </ul>

表 2.8.1 緊急應變小組分組表

組別	職務	姓名	手機	職稱	備註	負責工作
指揮官		高敏慧	0939-63****	校長		<ul style="list-style-type: none"> <li>➤ 負責指揮、督導、協調。</li> <li>➤ 依情況調動各分組間相互支援。</li> </ul>
指揮官代理人		陳梅芬	0912-20****	總務主任		<ul style="list-style-type: none"> <li>➤ 於校長不在學校或因故無法執行指揮官職務時，擔任指揮官之任務。</li> </ul>
發言人		黃雅莉	0937-74****	輔導主任		<ul style="list-style-type: none"> <li>➤ 負責統一對外發言。</li> <li>➤ 呈報上級主管相關通報事宜。</li> <li>➤ 襄助指揮官指揮、督導及協調等事宜。</li> </ul>
搶救組 (滅火班)	組長	謝立偉	0928-33****	事務組長		<ul style="list-style-type: none"> <li>➤ 平時急救常識宣導。</li> <li>➤ 檢修與保養救災相關裝備。</li> <li>➤ 受災教職員工生之搶救及搜救。</li> <li>➤ 清除障礙物協助逃生。</li> <li>➤ 協助疏散未能及時避難教職員工生。</li> <li>➤ 關閉校區總電源及瓦斯。</li> <li>➤ 設置警示標誌及交通管制。</li> <li>➤ 毀損建築物與設施之警示標誌。</li> <li>➤ 支援避難引導組及搬運防災救急箱器材。</li> <li>➤ 如發生火災，研判火勢，必要時使用滅火器、室內消防栓進行初期滅火工作。</li> </ul>
		林秋雲	0938-56****	文書組長		
		薛潔	0912-71****	出納組長		
	組員	胡祐寧	0952-35****	事務組幹事		
通報組 (通報班)	組長	彭建都	0933-12****	學務主任		<ul style="list-style-type: none"> <li>➤ 通報地方救災、治安、醫療及聯絡有關人員等，並請求支援。</li> <li>➤ 通報教育行政主管機關</li> </ul>
	組員	蕭詠方	0919-65****	人事主任		
		楊義平	0955-66****	生教組長		

組別	職務	姓名	手機	職稱	備註	負責工作
						(教育局處)、縣市政府 災害應變中心、鄉/鎮/市/ 區災害應變中心及教育部校園安全暨災害防救通報處理中心，已疏散人數、收容地點、災情等。 ➔ 負責蒐集、評估、傳播和使用有關於災害、資源與狀況發展的資訊。 ➔ 蒐集並紀錄指揮官所有下達應變指令。 ➔ 回報災情狀況。 ➔ 啟動社區志工與家長協助。 ➔ 學生家長必要緊急聯繫。
		蘇棣暉		訓育組長		
	林佩陵	0937-08****	幹事			
	組長	王煥民	0932-59****	教務主任		➔ 依據不同災害之應變原則，協助教職員工生進行第一時間的避難。 ➔ 於適當時機，協助教職員工生緊急疏散至集結點。 ➔ 避難人數清點確認。 ➔ 維護教職員工生及集結點安全。 ➔ 進行必要的安撫。 ➔ 視災情變化，引導教職員工生移動、避難與安置。 ➔ 隨時清查教職員工生人數與安全狀況，並回報或申請救護車支援。 ➔ 在集結地點設置服務臺，提供協助與諮詢。 ➔ 學生領回作業。
	組員	代理人：王蕾寧 各點個人配置位置： A1—林秋雲 A2—薛潔 A3—施如璫 A4—翁晨浩 B1—林美英 B2—黃婉蓉 B3—邱若若 B4—黃郁珊 C1—呂怡慈 C2—趙榆茹 C3—張嘉琪 C4—張欣祺 D1—廖語姮 D2—朱毓慈 D3—白如珊 D4—簡婉嫻 特教班—胡沛霖、徐筱晴 游泳池—救生員 川堂—徐守宏 資優班—陳玉賢 3、4棟專科教室、實驗室—黃薇合 會議室、視聽教室—姜鳳徽 各班級教師及專任教師：(帶領該節任教班級避難) 蘇欣珉、陳姿年、許進傳、林靜詩、黃子倩、李碧敏、黃佳傑、謝璇瑩、吳佳靜、蘇明穎、陳妍儒、鄭惠珊、黃心宜、廖文傑、黃琬茹、王世中、蔡沛蓁、林文豪、邱思瑤、初恆翠、鄧名翔、鄭雅清、黃尹、傅露芬、白宗懿、吳承恩、涂玲雅、曾雅慈、羅苓蓁、蔡芳吟、林伊瑋、宋志敏、陳亦中、黃家驊、蘇啟聰、林美琴、吳冠禹、陳姿卉、陳郁雯、陳宥豆、陳姿穎、楊麗娟				
安全防護	組長	陳棋淞	0932-32****	體育組長		➔ 建築物及設施安全檢查。 ➔ 教職員工生需要臨時收

組別	職務	姓名	手機	職稱	備註	負責工作
組 (安全防護班)	組員	姜夙徽	0939-66****	註冊組長		容時，協助發放生活物資、糧食及飲用水；以及各項救災物資登記、造冊、保管及分配。 ➔ 協助設置警示標誌及交通管制。 ➔ 協助毀損建築物與設施之警示標誌。 ➔ 校區硬體復舊及安全維護。 ➔ 維護臨時收容空間安全。 ➔ 確認停班、停課後，確實疏散校園內人員。 ➔ 防救災設施操作。
		黃薇合	0956-92****	設備組長		
		李亮寬	0922-27****	資訊組長		
		陳立樺	0918-13****	體育教師		
		陳映儒	0933-92****	管理員		
		呂怡慧	0952-52****	幹事		
		徐守宏	0987-84****	工友		
緊急救護組 (救護班)	組長	蔡宜奴	0918-63****	衛生組長		➔ 設立急救站。 ➔ 針對傷患進行檢傷分類。 ➔ 緊急基本急救、重傷患就醫護送。 ➔ 情緒支持、安撫及心理輔導。 ➔ 登記傷患姓名、班級，建立傷患名冊。
	組員	黃慧蘭	0937-02****	護理師		
		蔣孝芬	0958-85****	幹事		
		林美英	0935-65****	工友		

## 第3篇 減災整備階段

「校園災害防救組織」統籌規劃減災整備工作〔圖 3.1〕，全體教職員工生須共同執行。學校需指定校園安全及災害防救通報窗口（如校安中心等，災時應由緊急應變小組之通報組進行通報相關作業）。



圖 3.1 減災整備工作架構圖

### 3.1 編列校園災害防救經費

校園災害防救組織每年應編列校園災害防救經費，以提升學校整體災害防救量能。

### 3.2 校園安全準備工作

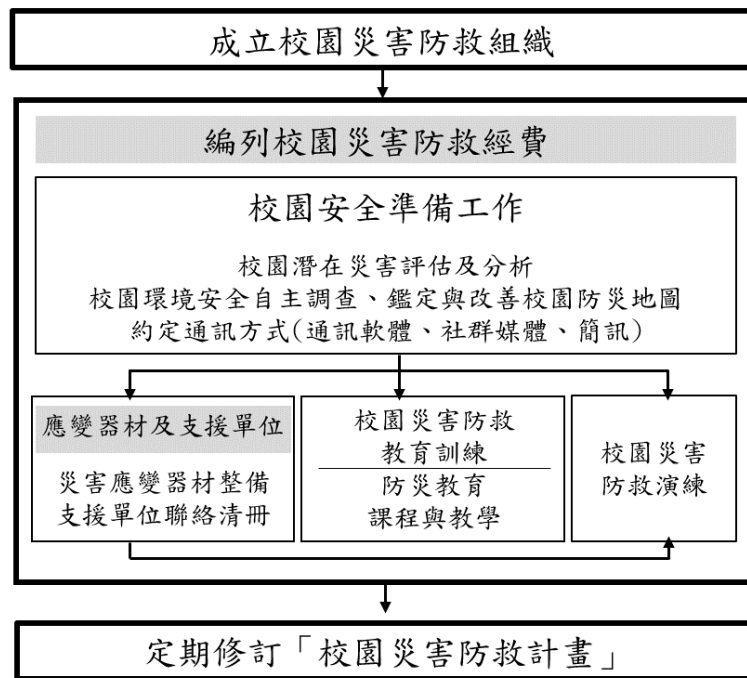
學校平時應落實校園安全準備工作，包含校園潛在災害評估及分析、校園環境安全自主調查、鑑定與改善、繪製校園防災地圖、設定並宣導「災時約定通訊方式（通訊軟體、社群媒體或簡訊）」等。

#### 3.2.1 校園環境安全自主調查、鑑定與改善

當校園環境安全有疑慮時，先於適當區域範圍設置警戒標誌或警戒線，避免校內教職員工生進入，確保人員安全。學校應於每學期開學前，結合前述校園潛在災害評估及分析，至少進行 1 次校園環境安全維護與評估〔圖 3.2〕，以目視方式簡單調查校內建築物、設施之主要結構是否有龜裂、傾斜等破壞狀況。若有安全疑慮，應立即呈報學校主管單位，並通報主

管機關。同時，針對危險建築物或區域應劃定警戒區、張貼明顯標示加以管制，必要時得聘請專業技師或專業技術輔導團體鑑定與改善，以確保教職員工生安全。

若開學時仍無法有效改善，應周知全校教職員工生，且指派人員不定期巡視該場域。依需要設置監測裝置（如邊坡監測裝置），並安排監控人員，將結果通報相關單位。校園環境安全自主調查檢查結果、監測裝置結果經業務檢查人及覆核人核章後，專案歸檔（由各處室保存或將掃描檔放置於〔附件3〕）。



圖 3.2 校園環境安全自主調查流程圖

### 3.2.2 校園防災地圖

依教育部公告《校園防災地圖繪製作業說明》繪製校園防災地圖〔圖 3.3〕，原則上以地震災害為主，其他災害疏散避難則標註因應原則，配合災害潛勢規劃相關準備工作、擬定緊急應變措施，進行人員、器材等整備工作，並定期演練檢視和修正。平時應讓教職員工生確實了解校園防災地圖，災時則作為避難疏散路線指引和必要資訊的檢視。



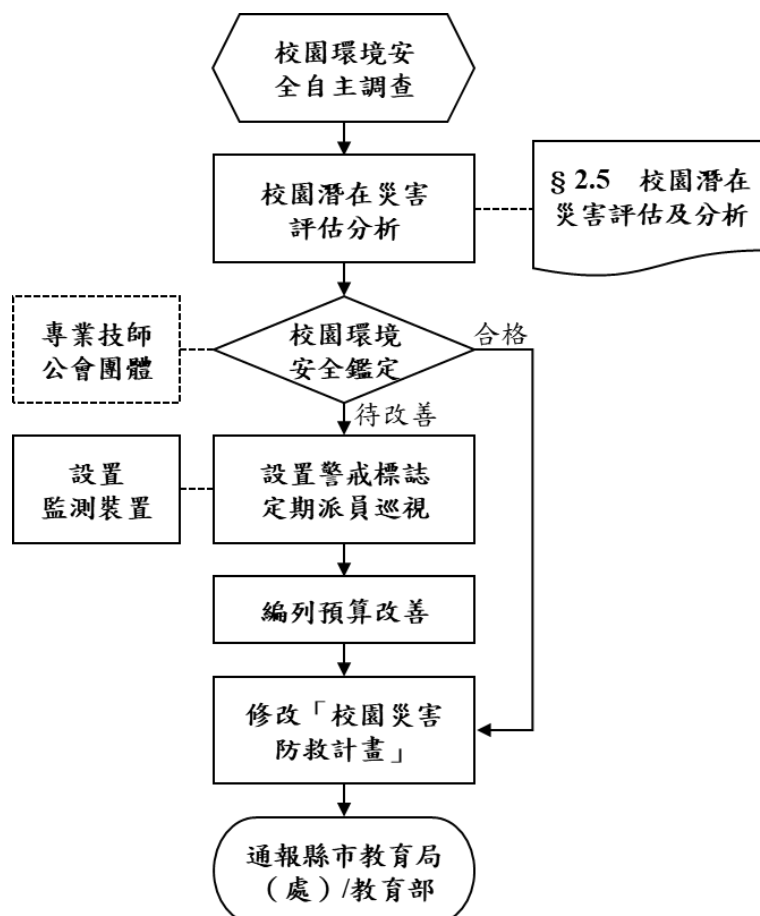
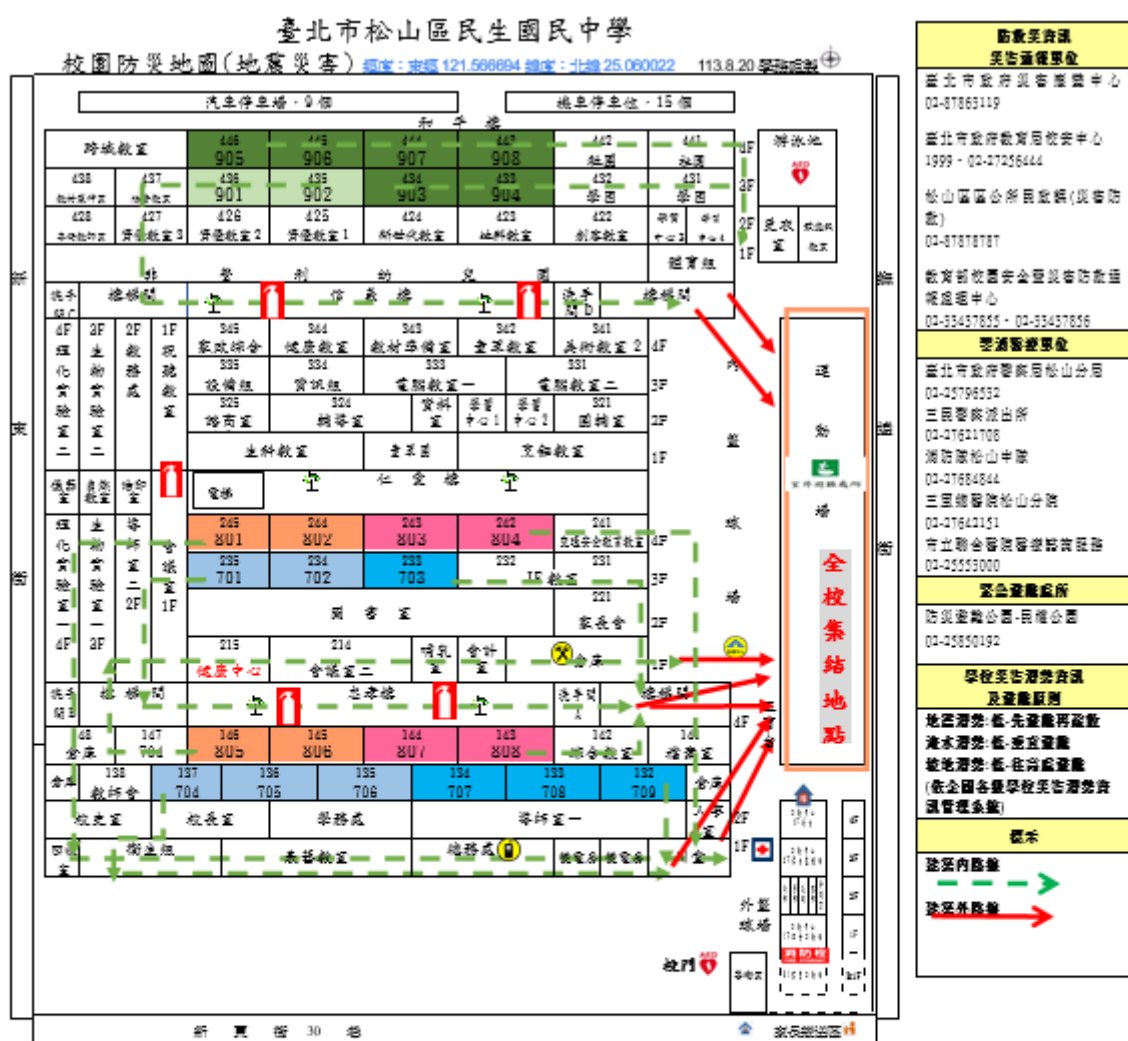

本校校園疏散地集合地圖



圖 3.3 校園防災地圖

### 3.2.3 「災時約定通訊方式（通訊軟體、社群媒體或簡訊）」

發生大規模災害時，交通、通訊往往相當混亂且可能中斷，家庭成員聯繫變得急迫卻困難，因此，可於平時告知全體教職員工生及家長災時約定通訊方式（通訊軟體、社群媒體或簡訊），並加以宣導操作及查詢方式，以利災時達到聯繫家人或朋友之效用。本校採取**利用 Line 各班群**方式，利於災時聯繫家長。

## 3.3 應變器材及支援單位

### 3.3.1 災害應變器材整備

平時辦理災害應變器材整備，以利外部救災資源送達前先進行救援工作或進行緊急救護處置，必要時進行收容安置，確保災時保護所有人安全。防災業務負責人及相關單位/人員依需要整備災害應變器材〔表 3.1〕，放置於固定地點管理，並定期每學期檢查 1 次，更換損壞或超過使用期限之器材。

### 3.3.2 支援單位聯絡清冊

學校建立支援單位聯絡清冊〔表 3.2〕，包含應變中心、教育行政主管機關、縣市主管機關、警政、消防、醫療單位、公共設施負責單位、其他支援單位（如社區具有專長的社區志工名單）等，詳細記載支援單位能提供支援工具或技術，建議可將相關單位納入災害防救規劃並參與平時防災演練，以利災時能尋求支援協助。

## 3.4 校園災害防救教育訓練

校園災害防救教育訓練（防災教育課程與教學）可加強教職員工生和家長了解各類災害及因應方式，提升防災認知與技能。由防災業務負責人及相關單位/人員規劃辦理防災教育相關研習講座/活動/宣導、防救災相關知能研習、防災議題融入課程與教學研習等，並彙整校園防災教育活動與教學課程紀錄（如校內公布欄張貼各類災害相關宣傳海報，舉辦防災互動遊戲或防災舞蹈比賽等），上傳至「教育部防災教育資訊網→防災校園專區→校園電子歷程」。

## 3.5 校園災害防救演練

平時演練檢視緊急應變組織、應變流程、避難疏散路線等規劃可行性，確保災時能順利啟動並運作，並使教職員工生熟悉不同災害情境之應變作為，並提升應變技能。由防災業務負責人及相關單位/人員，**每學期至少辦理 1 次校園災害防救演練，並彙整校園災害防救演練紀錄**〔附表 1.7〕，上傳至「教育部防災教育資訊網→防災校園專區→校園電子歷程」。

表 3.1 災害應變器材檢核表

應變器材	數量	單位	存放地點	負責人員	檢查結果		改善內容
					已完備	需改善	
個人防護具							
工作手套	5	雙	總務處	謝立偉	V		
安全帽	85	個	各同仁	謝立偉	V		
簡易式口罩	5	個	總務處	謝立偉	V		
哨子（警笛）	3	個	總務處	謝立偉	V		
檢修搶救工具							
（移動式）抽水機	2	組	活動中心物資庫房	謝立偉	V		
（移動式）發電機	2	個	活動中心物資庫房	胡祐寧	V		
備用接頭、管線等	3	個	總務處	謝立偉	V		
破壞工具組	2	組	總務處倉庫	謝立偉	V		
挖掘工具	5	支	總務處倉庫	謝立偉	V		
緊急照明燈	15	組	游泳池、活動中心	謝立偉	V		
清洗機	1	組	游泳池	陳棋淞	V		
推水器	5	支	衛生組	林悅淳	V		
沙包	7	個	西側走廊前	謝立偉	V		
滅火器（ABC）	130	支	校園走廊、游泳池、活動中心	謝立偉	V		
萬用鑰匙	3	組	總務處	謝立偉	V		
安全管制用工具							
警示指揮棒	6	組	生教組	楊義平	V		
反光型指揮背心	20	件	生教組	楊義平	V		
手電筒	3	個	總務處	謝立偉	V		

應變器材	數量	單位	存放地點	負責人員	檢查結果		改善內容
					已完備	需改善	
警戒錐	30	只	總務處倉庫、體育器材室	謝立偉	V		
攜帶式揚聲器 (手提擴音機)	5	個	生教組、體育組	楊義平	V		
監視器	6	臺	總務處、警衛室	謝立偉	V		
通訊聯絡工具							
無線電對講機	10	支	學務處、總務處	謝立偉	V		
緊急救護用品							
擔架	1	組	健康中心	黃慧蘭	V		
自動體外心臟電擊 去顫器 (AED)	2	組	警衛室、游泳池	黃慧蘭	V		
急救箱	2	組	健康中心	黃慧蘭	V		
氧氣筒/瓶	1	個	健康中心	黃慧蘭	V		
骨折固定板	5	個	健康中心	黃慧蘭	V		
長背板加頭部固定 器擔架	1	個	健康中心	黃慧蘭	V		
三角巾及繃帶	5	個	健康中心	黃慧蘭	V		
冷敷袋/熱敷袋	2	個	健康中心	黃慧蘭	V		
額溫槍/耳溫槍	3	支	健康中心	黃慧蘭	V		
醫用口罩	2500	個	健康中心	黃慧蘭	V		
酒精	10	L	健康中心	黃慧蘭	V		
疏散用品							
備用緊急輪椅	2	個	健康中心	黃慧蘭	V		
急救甦醒球	1	個	健康中心	黃慧蘭	V		
臨時收容用品							
備用電池	20	個	總務處	胡祐寧	V		

應變器材	數量	單位	存放地點	負責人員	檢查結果		改善內容
					已完備	需改善	
食品	96	份	活動中心物資庫房	胡祐寧	V		
帳篷	36	組	活動中心物資庫房	胡祐寧	V		
睡袋	6	個	活動中心物資庫房	胡祐寧	V		
其他							
建築物、設備圖書	1	套	總務處	謝立偉	V		
打火機	1	個	總務處	謝立偉	V		
檢核日期	113年9月6日		檢核人簽章	事務組 謝立偉	校長簽章	臺北市立民生國民中學 高敏慧	

表 3.2 支援單位聯絡清冊

單位名稱	聯絡電話	聯絡人	支援工具或技術 (服務項目及內容)	備註
應變中心				
中央災害應變中心	8911-4211		防災資源	
臺北市災害應變中心	8786-3119		防災資源	
松山區災害應變中心	6615-0119		防災資源	
教育行政主管機關				
教育部校安中心	3343-7855		事件通報	
臺北市聯絡處	2720-8889		主管機關	
臺北市政府教育局	2725-6434	陳帥先	主管機關	學安室
臺北市政府教育局	2725-6361		主管機關	中教科
縣市主管機關				
臺北市政府	2720-8889		主管機關	
消防局	2729-7668		消防車、救護車	
社會局(處)	27208889 轉 6959		社會扶助	
交通局(處)	23214666 轉 7903		交通運輸支援	
工務局(處)	27208889 轉 6785		緊急搶修	
衛生局	27208889 轉 7099		環境衛生・醫療資源	
環保局	2514-7712		環境清潔・清運	
警察局	2331-3561		警力維安	
新東里辦公室	27664552		社區資源	
警政、消防、醫療單位				



單位名稱	聯絡電話	聯絡人	支援工具或技術 (服務項目及內容)	備註
松山區消防隊八德分隊	2769-4642		消防車、救護車	距離 <u>2</u> 公里 約 <u>5</u> 分鐘可抵達
三民派出所	2762-1708		警力維安	距離 <u>0.5</u> 公里 約 <u>2</u> 分鐘可抵達
台北長庚醫院	2713-5211		醫療	距離 <u>2.5</u> 公里 約 <u>8</u> 分鐘可抵達
公共設施負責單位				
自來水公司東區營業處	8770-3389		水力	8733-5678 24 小時客服專線
電力公司臺北市區營業處	23788111 轉 5202		電力	
大台北瓦斯公司	2767-6552		瓦斯	24 小時搶修專線
景富水電行	0986-727-468	黃世進	水電維修	
其他支援單位				
家長會長/代表	27653433-308	沈會長	社區資源	
民生社區發展協會	2747-2116		社區資源	
新東里里長辦公室	2766-4552		社區資源	

## 第4篇 應變階段

### 4.1 校園災害應變流程

校園災害應變流程為當學校面臨各種災害時，使用一致性的流程進行應變，得以確實、迅速因應各項災害。事件發生時，依校園災害應變流程〔圖 4.1〕及相關說明和原則〔表 4.1〕進行應變。



圖 4.1 校園災害應變流程圖

表 4.1 校園災害應變流程說明及原則

應變流程	說明	原則	參考表格
<b>【階段一】災害初期</b>			
1. 個人判斷	<ul style="list-style-type: none"> <li>▶ 當事件發生時，個人（或災害發現者）判斷先進行自我安全防護。</li> </ul>	<ul style="list-style-type: none"> <li>▶ 可選擇就地避難（就近尋找相對安全處避難），或立即疏散。</li> </ul>	
2. 通報校長（或代理人）	<ul style="list-style-type: none"> <li>▶ 待確認安全無虞後，通報校長，討論並確認疏散與否，下達疏散指令。</li> </ul>		
3. 判斷災情（師生不在校）	<ul style="list-style-type: none"> <li>▶ 若教職員工生不在學校，校長（或代理人）接到通報後，依事件狀況，判斷學校是否受損。</li> </ul>		
	<ul style="list-style-type: none"> <li>▶ 若無受損情形，維持正常作息，但提高警覺，隨時注意是否有新狀況發生。事件結束後撰寫事件後報告，作為下次事件檢討與參考依據。</li> </ul>	<ul style="list-style-type: none"> <li>▶ 有新狀況發生時，則回到發生事件開始新流程；無狀況發生，則定時巡視校園，若有安全疑慮之處，則設置警戒標示，並通報相關單位。</li> </ul>	
4. 判斷疏散（師生在校）	<ul style="list-style-type: none"> <li>▶ 若教職員工生均在學校，校長（或代理人）接到通報後，依事件狀況，判斷是否進行全校或局部人員疏散，並決定進行水平疏散或垂直疏散。</li> </ul>	<ul style="list-style-type: none"> <li>▶ 校長（或代理人）在接受教育行政主管機關命令或自行判斷災情（如狀況有擴大之虞或對人員可能造成生命威脅時），決定發布疏散命令時機，主要以人員疏散為主。</li> <li>▶ 因應教職員工生需求，規劃發布疏散命令方式，如聽覺障礙得以視覺型警報裝置、閃光燈、擊鼓等方式，確保能確實接收到訊息。</li> <li>▶ 確認避難路線之安全與暢通（搶救組人員清除障礙物）。</li> <li>▶ 若有附設幼兒園或特殊教育班級，避難引導人員優先協助低年級（含附設幼兒園）、行動不便或有特殊情</li> </ul>	

應變流程	說明	原則	參考表格
		<p>況之教職員工生，需視情況增派人力協助避難疏散。</p> <p>➤ 學校除依據校園防災地圖進行疏散之外，亦應透過環境特性、歷史災害經驗等資料，以最嚴重情境想定評估面臨風險，適時調整疏散方式、集結點及因應措施。</p> <p>➤ 學校應指定專人於平時定期更新緊急聯絡人清冊(含過敏/用藥/特殊情形等資訊)，並於避難疏散時攜帶至集合地點。</p> <p>➤ 回報疏散狀況至相關單位。</p>	
	<p>➤ 若維持正常作息不疏散，應提高警覺，隨時注意是否有新狀況發生。事件結束後撰寫事件後報告，作為事件檢討與參考依據。</p>	<p>➤ 新狀況發生時應回到發生事件開始新流程；無狀況發生則定時巡檢校園，若有安全疑慮，則設置警戒標示，並通報相關單位。</p>	
<b>【階段二】應變階段</b>			
<b>5. 啟動緊急應變小組</b>	<p>➤ 啟動緊急應變小組，由校長擔任指揮官，校長不在校內，由代理人擔負其職。</p> <p>➤ 指揮官視事件情況啟動緊急應變小組，若有需要，適時請求外部單位支援。</p> <p>➤ 截至事件結束為止，應變小組需有人協助指揮官進行「災情彙整」任務，記錄災情狀況及應變工作。</p>	<p>➤ 啟動時機包含：①地方政府成立應變中心時；②上級指示成立；③學校位於災區且有災損；④校長視災情程度啟動；⑤交通部中央氣象署發布颱風警報或豪大雨特報；⑥感受地震可能導致後續災情。</p> <p>➤ 如教職員工生不在學校時欲啟動緊急應變小組，指揮官應指派通報組召集人員，於適當時間至學校執行任務。</p>	支援單位聯絡清冊 〔表 3.2〕
<b>6. 指派緊急應變小組任</b>	<p>➤ 疏散至集結點後，開設指揮中心，指揮官分派緊急應變小組各分組之</p>		

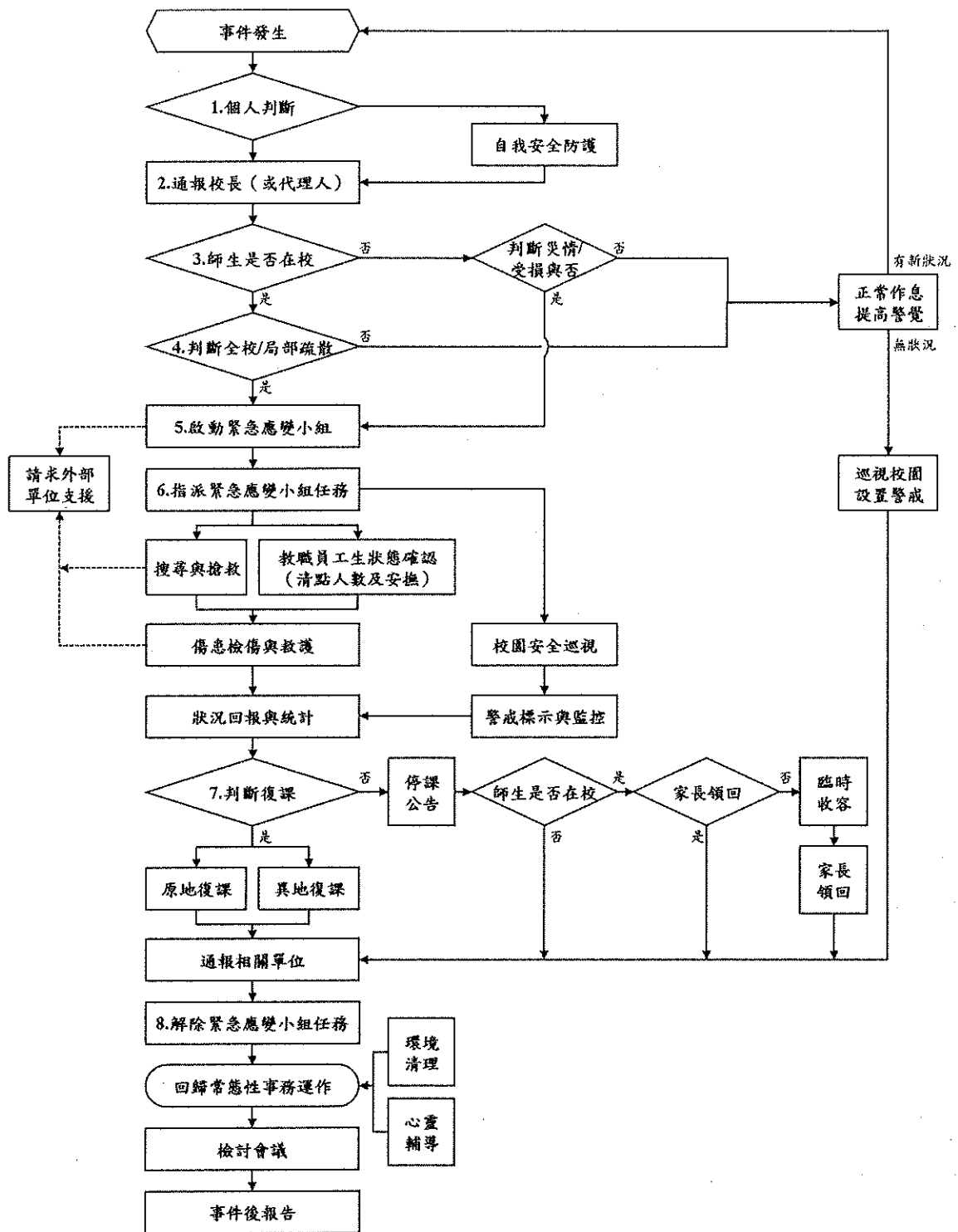
應變流程	說明	原則	參考表格
務	任務。或得於平時規劃啟動緊急應變小組後各組自動各司其職。		
	<ul style="list-style-type: none"> <li>➔ 教職員工生狀態確認（清點人數及安撫）。</li> </ul>	<ul style="list-style-type: none"> <li>➔ 疏散到達集合地點後，應確實清點當日所有在校人員，並確認安全狀況，包含短期代理人員、鐘點教師、共聘教師、外聘教師、實習教師、本土語言教師、家長會、廠商、工程人員、里長、志工、外賓等不特定人員。</li> <li>➔ 幼兒園、低年級及特教班等學生心智發育較未成熟，可能會因害怕而哭鬧，班導師1人恐難以安撫和處理，避難引導組成員應主動進行協助。</li> <li>➔ 若教職員工生不在學校，指揮官應指派各分組人員第一時間確認教職員工生狀態。</li> </ul>	避難疏散情形調查表〔附表1.8〕 班級人員清點紅綠表〔附表1.9〕
	<ul style="list-style-type: none"> <li>➔ 搜尋與搶救。</li> </ul>	<ul style="list-style-type: none"> <li>➔ 避難疏散過程若遇教職員工生發生意外，救護人員應迅速執行救護行動。</li> <li>➔ 搶救組前往避難地點確認失蹤人數，基本以3人為一團隊，指揮官視失蹤人數決定派遣團隊攜帶擔架及急救箱前往。</li> <li>➔ 緊急救援通報依「求援」、「待援」、「救援」程序逐級回報，優先通報119及地方災害應變中心，爭取救災資源協助應變處置。</li> <li>➔ 若教職員工生不在學校，應先確認當日是否有值班人員及當下狀況，並視情形執</li> </ul>	

應變流程	說明	原則	參考表格
	➔ 傷患檢傷與救護。	<p>行搜尋與搶救工作。</p> <p>➔ 現場進行救護工作，僅以大量出血、無生命徵象或無呼吸需暢通呼吸道之受困人員進行現場救護；一般傷者先將傷患送往急救站由緊急救護人員進行檢傷及救護處理。</p> <p>➔ 若傷勢嚴重，即通報 119，或聯絡附近醫院(診所)，進行後送相關事宜。</p> <p>➔ 若消防救護車因交通受阻無法抵達，考量自行送醫，並以電話通報教育行政主管機關或地方災害應變中心，俾利掌握災情並請求相關單位支援協助。</p>	教職員工生送醫名單〔附表 1.10〕
	➔ 校園安全巡查(建築物評估)。	<p>➔ 判定建築物及設施損毀狀況及危險程度，將劃定危險區域設立警戒線(警告標示)。</p> <p>➔ 若校舍受損，在安全前提下搶救器材、設備，清查受損情形，照相存證並通報教育行政主管機關。</p>	建築物及設施危險判定表〔附表 1.11〕
	➔ 警戒標示與監控。	➔ 派員定時巡視警戒區域(原則上 2 人一組)，並警告全體教職員工生不可靠近。	
	➔ 狀況回報與統計，視需要請求外部單位支援。	➔ 由指揮官協請家長會長集結社區志工、家長會成員或校友會，協調災時所能提供的搶救災資源及人力部署支援。	支援單位聯絡清冊〔表 3.2〕
7. 判斷復課	➔ 指揮官依事件發展及狀況，判斷學校是否繼續上課。依學校損壞程度，決定原地復課或異地復課。	➔ 若校園受災，立即進行搶救與安置教職員工生，並儘速統整災情通報教育行政主管機關或地方災害應變中心。	校園災後緊急判斷與建議採取行動〔附表 1.12〕

應變流程	說明	原則	參考表格
		<ul style="list-style-type: none"> <li>➔ 召開應變階段會議，決定停（復）課及復原事宜。</li> </ul>	
	<ul style="list-style-type: none"> <li>➔ 若決定停課，確認周邊道路狀況安全，再通知家長領回。</li> </ul>	<ul style="list-style-type: none"> <li>➔ 決定停課時，應規劃家長接回區域，並由適當管道公告、通知家長，並派員管制交通動線。</li> <li>➔ 平時應和家長約定透過告知全體教職員工生作為緊急溝通訊息提供管道；若有必要，得由導師聯繫個別家長安排學生或幼兒返家事宜，由家長接回並填寫自行接送同意書。</li> <li>➔ 若教職員工生不在幼兒園時決定停課，應於公告後逕行通報相關單位。</li> </ul>	自行接送同意書〔附表 1.13〕
	<ul style="list-style-type: none"> <li>➔ 針對無法立即接回之學生，學校辦理臨時收容相關事宜。</li> </ul>	<ul style="list-style-type: none"> <li>➔ 安排合適之臨時收容空間，安置不克返家教職員工生，同時報備相關單位。</li> <li>➔ 若校外聯絡道路中斷，將災情通報 119、地方災害應變中心及教育部校安中心。</li> <li>➔ 若學校受地方政府指定為收容場所，依地方政府及公所規定辦理相關整備、應變工作。</li> </ul>	
8. 解除緊急應變小組任務	<ul style="list-style-type: none"> <li>➔ 通報相關單位處理狀況與進度。</li> </ul>	<ul style="list-style-type: none"> <li>➔ 依《校園安全及災害事件通報作業要點》規定，進行災害通報。</li> </ul>	
	<ul style="list-style-type: none"> <li>➔ 指揮官得視情況縮編或解除緊急應變小組的任務。</li> </ul>	<ul style="list-style-type: none"> <li>➔ 如未宣布停課，須確認校舍檢查安全無虞、發布回教室繼續上課後，連帶解除緊急應變小組任務。</li> <li>➔ 若遇巨災或特殊狀況，家長需逐步接回學生，得視情況縮編緊急應變小組分組及人員。</li> </ul>	



應變流程	說明	原則	參考表格
		➔ 人員安置事物都處理完畢，得解除緊急應變小組任務。	
<b>【階段三】復原</b>			
事件結束後	➔ 回復校園災害防救組織平時工作分配。	➔ 各負責單位持續處理相關事宜，如心靈輔導、環境清理等。	
	➔ 事件結束後撰寫事件後報告，作為下次事件檢討與參考依據。	➔ 召開檢討會議，強化防災事宜。	

## 4.2 災害通報

藉由 24 小時值勤機制，有效傳達災害情報，進行快速搶救作業。依《校園安全及災害事件通報作業要點》規定，進行災害通報流程〔圖 4.2〕與記錄災害通報重點〔表 4.2〕。

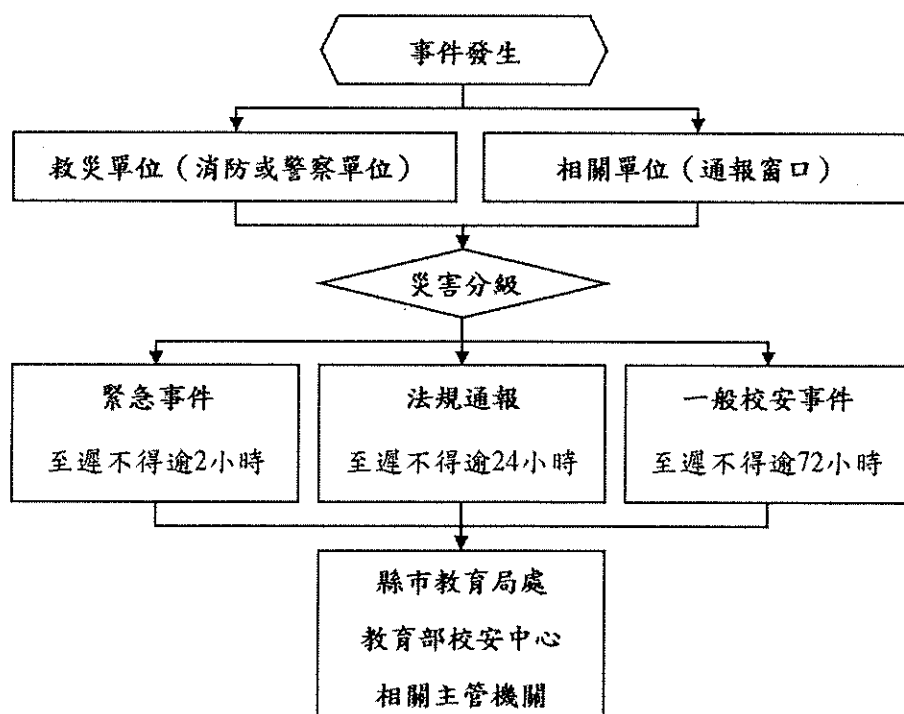

<b>教育部校安中心</b>
3343-7855
<b>縣市教育局處</b>
2725-6434
<b>縣市災害應變中心</b>
8786-3119
<b>鄉鎮市區災害應變中心</b>
6615-0119
<b>警察局松山分局</b>
2759-6508
<b>三民派出所</b>
2762-1708
<b>消防局八德分隊</b>
2769-4642
<b>長庚醫院臺北分院</b>
2713-5211

圖 4.2 災害通報流程圖

表 4.2 災害通報重點紀錄

序號	通報時間	通報人	通報單位	接洽人	通報重點 (人、事、時、地、物)
1	__年__月__日 __時__分				
2	__年__月__日 __時__分				
3	__年__月__日 __時__分				
4	__年__月__日 __時__分				
5	__年__月__日 __時__分				

## 第5篇 復原重建階段

### 5.1 受災師生心靈輔導

一、學校參考教育部出版《災難（或創傷）後學校諮商與輔導工作參考手冊》規劃災難（或創傷）之介入與合作原則，調查學校鄰近並可以使用或合作的心靈輔導資源〔表 5.1〕。

#### 二、心靈輔導基本原則

- （一）先由一般的級任或專科教師（第一線的心輔教師）進行初步心理諮商，由輔導業務承辦單位，如輔導室（處）、學務處，指導各班導師適當引領學生抒發對各類災害的觀感，再進一步輔導特殊個案。
- （二）藉由集體創作或活動，設計相關活動，讓學生們在活動中宣洩情緒，且經由同儕發現大家的共通性及獲得支持。
- （三）運用媒介物幫助溝通。有時口語的表達是有限的，可準備工具協助學生從其他途徑表達災後的感受。
- （四）協助學生做有助益的工作。設計各類災害演習協助學生獲得控制的力量；參加社區重建活動，使學生有機會重新建立自己的學校或家園；做一些快樂的活動，嘗試為生命帶來正向的力量。
- （五）運用相關宣導海報、手冊、網站及專書進行輔導。
- （六）動員學校所有教師及鄰近相關人力，進行學生心靈輔導。
- （七）請求民間團體的適時支援協助。

表 5.1 心靈輔導資源表

範圍	單位	電話或網站
縣市 資源	臺北市學生輔導諮詢中心	25630116
地區 資源	台北長庚紀念醫院兒童青少年身心門診	2713-5211
	李政洋身心診所	2762-0086
	傳心心理治療所	2578-9720
	介壽國中 心理師 謝亞穎	2767-4496#601、602
	民生國小 社工師 蘇佩瑜	2712-2452#841
其他 資源		

## 5.2 學校環境衛生及設施設備維護與修繕

- 一、災後環境衛生之清掃與維護，加強整理淹水或是土石砸落區域，亦可設置臨時廁所，並就排泄物及垃圾之處理等採取必要措施，以保持校園衛生整潔。
- 二、災後學校視情況進行設施設備維護與修繕。
- 三、加強防疫與食品衛生管理等相關計畫。
- 四、立即建立廢棄物、垃圾、瓦礫等處理方法，設置臨時放置場，循序進行蒐集、分類、搬運及處置等程序，以迅速整潔校園，並避免製造環境汙染。
- 五、採取消毒等措施，以維護教職員工生之健康。
- 六、由相關單位/人員利用全校平面圖，選擇不受災威脅及廢棄物清運進出方便之空地。
- 七、建立廢棄物清運及處理方法，此部份可由相關單位/人員評估，若情況許可採行外包，若不可行可請求相關單位支援。
- 八、定期採取消毒措施維護教職員工生健康，由相關單位/人員評估，分別採 3 天、1 星期及 1 個月消毒 1 次，可視情況自行縮短時程。
- 九、由相關單位/人員調配人手定期維持校園整潔。

## 5.3 學生復課計畫、補課計畫

- 一、視校園安全與否進行復課、補課計畫。
- 二、欲原校地復課者，應商請教育部或縣（市）教育局處協助簡易教室之興建。
- 三、原校地安全堪虞時，應由縣（市）教育局處協助安排學生至鄰近學校或適當地點上課。
- 四、補課計畫以教育部所定之課程標準進行，但可因地區特性，做適切之調整，使學生能持續學習。
- 五、教職員應掌握學生動向及具體受災情形（教科書、就學用品、制服、學費之減免、獎學金之發給、對災害造成家庭生活困難之學生給予就學補助），確認該次災害對學生心理層面之影響，同時建立與家長間的聯絡管道。
- 六、輻射與海嘯災害之復原依政府相關規定與程序辦理。

## 5.4 供水與供電等緊急處理

- 一、對於災害造成設施、設備與維生管線等損壞之相關事宜，優先處理校內飲用水系統。
- 二、搶救組派員初勘檢查水利設施或各管線災後受損情形。
- 三、供水供電前檢查牆壁中水電管線是否已經損毀。
- 四、檢查水池、水塔、飲水機等相關用水設備是否受損，改善學校飲用水設施。飲用水均能達到法定標準為當務之急。
- 五、若校園需分區輪流供水，或請求運水車調度支援，應於各區分別設置 3 到 5 個供水站。
- 六、先行搶修損壞之水、電管線，減少漏水及漏電危害，再逐步全面供水供電。
- 七、立即通知相關業者(如自來水公司及電力公司等)，派遣專業技術人員緊急檢查所管設施、設備，掌握其受損情形，並對設施、設備與維生管線進行緊急修復及供應之措施，以防止二次災害，確保教職員工生之正常生活。
- 八、調查災情，提報搶修預算，追蹤執行進度。

# 校園安全檢核表

校：臺北市立民生國中

檢核日期：113年8月15日 教學區

序次	項目	安全檢核應注意要點	查核結果	建議處置方式
1	一般事項	校舍興建、修繕時，應設置安全圍籬及警告標示以維安全	<input type="checkbox"/> 否 <input checked="" type="checkbox"/> 是	
2.		確實執行各項公共設施定期檢查、保養、維護	<input type="checkbox"/> 否 <input checked="" type="checkbox"/> 是	
4		逃生與疏散路線是否堆積雜物影響通行	<input checked="" type="checkbox"/> 否 <input type="checkbox"/> 是	
5		危險物品儲放及管理是否符合安全	<input type="checkbox"/> 否 <input checked="" type="checkbox"/> 是	
6		電源線路開關是否有裸露及不正常使用狀況	<input checked="" type="checkbox"/> 否 <input type="checkbox"/> 是	
		各類門鎖是否故障損壞，電動門（鐵捲門）啟動時是否有警示管理	<input type="checkbox"/> 否 <input checked="" type="checkbox"/> 是	
7	消防設備	警報及照明設施是否正常良好	<input type="checkbox"/> 否 <input checked="" type="checkbox"/> 是	
8		滅火器及消防箱（栓）相關設備是否正常良好	<input type="checkbox"/> 否 <input checked="" type="checkbox"/> 是	
9	校舍建物外觀	是否移位、傾斜、下陷	<input checked="" type="checkbox"/> 否 <input type="checkbox"/> 是(拍照存查，建議專業人員訪視處理)	
		外牆磁磚(混凝土)是否有隆起情形	<input checked="" type="checkbox"/> 否 <input type="checkbox"/> 是(限期改善)	
		外牆磁磚(混凝土)是否有龜裂情形	<input checked="" type="checkbox"/> 否 <input type="checkbox"/> 是(限期改善)	
		外牆磁磚(混凝土)是否有剝落情形	<input checked="" type="checkbox"/> 否 <input type="checkbox"/> 是(限期改善)	
		外牆磁磚(混凝土)是否有滲漏水情形	<input checked="" type="checkbox"/> 否 <input type="checkbox"/> 是(限期改善)	
		外牆懸掛物是否有脫落情形	<input checked="" type="checkbox"/> 否 <input type="checkbox"/> 是(限期改善)	
10	伸縮縫或建築物間隔	寬度是否明顯改變	<input checked="" type="checkbox"/> 否 <input type="checkbox"/> 是，寬度變小或碰撞，裝修材脫落(拍照存查，建議專業人員訪視處理) <input type="checkbox"/> 是，寬度變大，伸縮縫脫離(拍照存查，建議專業人員訪視處理)	
11	地下室	樑、樓版、牆壁是否有滲漏水現象	<input checked="" type="checkbox"/> 否 <input type="checkbox"/> 是(限期改善)	
12	樑柱、牆壁、樓地板(含	是否有裂縫	<input checked="" type="checkbox"/> 否 <input type="checkbox"/> 是，既有裂縫加長加寬(拍照存查並註明裂縫變化情形) <input type="checkbox"/> 是，但裂縫寬度小於0.4公厘(建議持續檢視) <input type="checkbox"/> 是，且裂縫寬度大於0.4公厘(拍照存查並註明裂縫寬度，建議專業人	



	一樓 地 版)		員訪視處理)	
		混凝土保護層是否剝落	<input checked="" type="checkbox"/> 否 <input type="checkbox"/> 是，但無磚塊或鋼筋外露(建議修復) <input type="checkbox"/> 是，且有磚塊或鋼筋外露(拍照存查，建議專業人員訪視處理)	
		是否有傾斜或穿透性開裂	<input checked="" type="checkbox"/> 否 <input type="checkbox"/> 是(拍照存查，建議專業人員訪視處理)	
13	屋頂	屋頂通道門是否變形	<input checked="" type="checkbox"/> 否 <input type="checkbox"/> 是(限期改善)	
		屋頂防水層表面是否損壞(如長雜草等)	<input checked="" type="checkbox"/> 否 <input type="checkbox"/> 是(限期改善)	
		排水管道是否通暢	<input checked="" type="checkbox"/> 是 <input type="checkbox"/> 否(限期改善)	
		女兒牆是否損壞	<input checked="" type="checkbox"/> 否 <input type="checkbox"/> 是(限期改善)	
		水塔是否有裂縫	<input checked="" type="checkbox"/> 否 <input type="checkbox"/> 是，但裂縫寬度小於0.4公厘(建議修復) <input type="checkbox"/> 是，且裂縫寬度大於0.4公厘(拍照存查並註明裂縫寬度，建議專業人員訪視處理)	
		水塔固定設施是否鬆脫	<input checked="" type="checkbox"/> 否 <input type="checkbox"/> 是(限期改善)	
14	建物 附屬 設備	鋼棚是否鏽蝕或螺栓鬆脫	<input checked="" type="checkbox"/> 否 <input type="checkbox"/> 是(限期改善)	
		室內懸吊物(如天花板、燈具、吊扇、影視設備等)之固定設施是否鬆脫	<input checked="" type="checkbox"/> 否 <input type="checkbox"/> 是(限期改善)	
		高度1.5公尺以上櫥櫃是否有穩固之固定設施	<input checked="" type="checkbox"/> 是 <input type="checkbox"/> 否(限期改善)	
		門窗玻璃是否變形	<input checked="" type="checkbox"/> 否 <input type="checkbox"/> 是(限期改善)	
15	其他	樓梯扶手、護網與欄杆是否牢固	<input checked="" type="checkbox"/> 是 <input type="checkbox"/> 否(限期改善)	
		防針孔攝影偵測檢核表	<input checked="" type="checkbox"/> 是 <input type="checkbox"/> 否(限期改善)	
		緊急求救鈴檢核表	<input checked="" type="checkbox"/> 是 <input type="checkbox"/> 否(限期改善)	
		建築物電梯安全檢查表	<input checked="" type="checkbox"/> 是 <input type="checkbox"/> 否(限期改善)	
		校園建築物安全檢核表	<input checked="" type="checkbox"/> 是 <input type="checkbox"/> 否(限期改善)	
		校園電機設備功能檢核表	<input checked="" type="checkbox"/> 是 <input type="checkbox"/> 否(限期改善)	
		電器安全自主檢查記錄表	<input checked="" type="checkbox"/> 是 <input type="checkbox"/> 否(限期改善)	
		兒童遊戲設施自主檢查表	<input type="checkbox"/> 是 <input type="checkbox"/> 否(限期改善) 無此項	
		災害防救工作檢核表	<input checked="" type="checkbox"/> 是 <input type="checkbox"/> 否(限期改善)	
		防汛檢核表	<input checked="" type="checkbox"/> 是 <input type="checkbox"/> 否(限期改善)	

檢查結果 補充說明 及建議處 置、因應 作為	無
------------------------------------	---

※ 本自主檢查表所定檢查項目僅供參考，各校得視個別狀況及需求自行增刪。

※ 拍照存查者須註明拍照日期、時間及位置，並列為本表格附件。

※ 本表每年至少2次(寒假及暑假開學前適用)

校舍安全檢核小組	萬信雄 謝立忠 鄧建宏 陳梅春 高敏慧
----------	---------------------------------

# 校園安全檢核表

學校名稱：臺北市立民生國中

檢核日期：113年8月15日 活動中心

項次	項目	安全檢核應注意要點	查核結果	建議處置方式
1	一般事項	校舍興建、修繕時，應設置安全圍籬及警告標示以維安全	<input type="checkbox"/> 否 <input checked="" type="checkbox"/> 是	
2.		確實執行各項公共設施定期檢查、保養、維護	<input type="checkbox"/> 否 <input checked="" type="checkbox"/> 是	
4		逃生與疏散路線是否堆積雜物影響通行	<input checked="" type="checkbox"/> 否 <input type="checkbox"/> 是	
5		危險物品儲放及管理是否符合安全	<input type="checkbox"/> 否 <input checked="" type="checkbox"/> 是	
6		電源線路開關是否有裸露及不正常使用狀況	<input checked="" type="checkbox"/> 否 <input type="checkbox"/> 是	
		各類門鎖是否故障損壞，電動門（鐵捲門）啟動時是否有警示管理	<input type="checkbox"/> 否 <input checked="" type="checkbox"/> 是	
7	消防設備	警報及照明設施是否正常良好	<input type="checkbox"/> 否 <input checked="" type="checkbox"/> 是	
8		滅火器及消防箱（栓）相關設備是否正常良好	<input type="checkbox"/> 否 <input checked="" type="checkbox"/> 是	
9	校舍建物外觀	是否移位、傾斜、下陷	<input checked="" type="checkbox"/> 否 <input type="checkbox"/> 是(拍照存查，建議專業人員訪視處理)	
		外牆磁磚(混凝土)是否有隆起情形	<input checked="" type="checkbox"/> 否 <input type="checkbox"/> 是(限期改善)	
		外牆磁磚(混凝土)是否有龜裂情形	<input checked="" type="checkbox"/> 否 <input type="checkbox"/> 是(限期改善)	
		外牆磁磚(混凝土)是否有剝落情形	<input checked="" type="checkbox"/> 否 <input type="checkbox"/> 是(限期改善)	
		外牆磁磚(混凝土)是否有滲漏水情形	<input checked="" type="checkbox"/> 否 <input type="checkbox"/> 是(限期改善)	
		外牆懸掛物是否有脫落情形	<input checked="" type="checkbox"/> 否 <input type="checkbox"/> 是(限期改善)	
10	伸縮縫或建築物間隔	寬度是否明顯改變	<input checked="" type="checkbox"/> 否 <input type="checkbox"/> 是，寬度變小或碰撞，裝修材脫落(拍照存查，建議專業人員訪視處理) <input type="checkbox"/> 是，寬度變大，伸縮縫脫離(拍照存查，建議專業人員訪視處理)	
11	地下室	樑、樓版、牆壁是否有滲漏水現象	<input type="checkbox"/> 否 <input checked="" type="checkbox"/> 是(限期改善)	電梯側，遇暴雨滲漏，引導排水。
12	樑柱、牆壁、	是否有裂縫	<input type="checkbox"/> 否 <input checked="" type="checkbox"/> 是，既有裂縫加長加寬(拍照存查並註明裂縫變化情形) <input type="checkbox"/> 是，但裂縫寬度小於0.4公厘(建議	地下室天井梁，去年底防護



	樓地版 (含一樓地版)		持續檢視) <input type="checkbox"/> 是，且裂縫寬度大於0.4公厘(拍照存查並註明裂縫寬度，建議專業人員訪視處理)	
		混凝土保護層是否剝落	<input type="checkbox"/> 否 <input checked="" type="checkbox"/> 是，但無磚塊或鋼筋外露(建議修復) <input type="checkbox"/> 是，且有磚塊或鋼筋外露(拍照存查，建議專業人員訪視處理)	地下室天井梁， 年底前修復
		是否有傾斜或穿透性開裂	<input checked="" type="checkbox"/> 否 <input type="checkbox"/> 是(拍照存查，建議專業人員訪視處理)	
13	屋頂	屋頂通道門是否變形	<input checked="" type="checkbox"/> 否 <input type="checkbox"/> 是(限期改善)	
		屋頂防水層表面是否損壞(如長雜草等)	<input checked="" type="checkbox"/> 否 <input type="checkbox"/> 是(限期改善)	
		排水管道是否通暢	<input checked="" type="checkbox"/> 是 <input type="checkbox"/> 否(限期改善)	
		女兒牆是否損壞	<input checked="" type="checkbox"/> 否 <input type="checkbox"/> 是(限期改善)	
		水塔是否有裂縫	<input checked="" type="checkbox"/> 否 <input type="checkbox"/> 是，但裂縫寬度小於0.4公厘(建議修復) <input type="checkbox"/> 是，且裂縫寬度大於0.4公厘(拍照存查並註明裂縫寬度，建議專業人員訪視處理)	
		水塔固定設施是否鬆脫	<input checked="" type="checkbox"/> 否 <input type="checkbox"/> 是(限期改善)	
14	建物 附屬 設備	室內懸吊物(如天花板、燈具、吊扇、影視設備等)之固定設施是否鬆脫	<input checked="" type="checkbox"/> 否 <input type="checkbox"/> 是(限期改善)	
		高度1.5公尺以上櫥櫃是否有穩固之固定設施	<input checked="" type="checkbox"/> 是 <input type="checkbox"/> 否(限期改善)	
		門窗玻璃是否變形	<input checked="" type="checkbox"/> 否 <input type="checkbox"/> 是(限期改善)	
		樓梯扶手、護網與欄杆是否牢固	<input checked="" type="checkbox"/> 是 <input type="checkbox"/> 否(限期改善)	
15	其他	防針孔攝影偵測檢核表	<input checked="" type="checkbox"/> 是 <input type="checkbox"/> 否(限期改善)	無此項
		緊急求救鈴檢核表	<input checked="" type="checkbox"/> 是 <input type="checkbox"/> 否(限期改善)	
		建築物電梯安全檢查表	<input checked="" type="checkbox"/> 是 <input type="checkbox"/> 否(限期改善)	
		校園建築物安全檢核表	<input checked="" type="checkbox"/> 是 <input type="checkbox"/> 否(限期改善)	
		校園電機設備功能檢核表	<input checked="" type="checkbox"/> 是 <input type="checkbox"/> 否(限期改善)	
		電器安全自主檢查記錄表	<input checked="" type="checkbox"/> 是 <input type="checkbox"/> 否(限期改善)	
		兒童遊戲設施自主檢查表	<input type="checkbox"/> 是 <input type="checkbox"/> 否(限期改善)	
		災害防救工作檢核表	<input checked="" type="checkbox"/> 是 <input type="checkbox"/> 否(限期改善)	
		防汛檢核表	<input checked="" type="checkbox"/> 是 <input type="checkbox"/> 否(限期改善)	

檢查結果  
補充說明  
及建議處  
置、因應  
作為

1. 地下室天井裂縫待修
2. 樓頂屋頂板女兒牆開裂待修
3. 屋頂球場舞台上方鋼樑端部因受高溫變土開裂
4. 2F女廁牆體施工縫開裂。

※ 本自主檢查表所定檢查項目僅供參考，各校得視個別狀況及需求自行增刪。

※ 拍照存查者須註明拍照日期、時間及位置，並列為本表格附件。

※ 本表每年至少2次(寒假及暑假開學前適用)

校舍安全檢核小組

黃俊雄  
謝元龍

劉建利

陳梅芬

高銘慧

# 校園安全檢核表

學校名稱：臺北市立民生國中

檢核日期：113年8月15日 游泳池

項次	項目	安全檢核應注意要點	查核結果	建議處置方式
1	一般事項	校舍興建、修繕時，應設置安全圍籬及警告標示以維安全	<input type="checkbox"/> 否 <input checked="" type="checkbox"/> 是	
2.		確實執行各項公共設施定期檢查、保養、維護	<input type="checkbox"/> 否 <input checked="" type="checkbox"/> 是	
4		逃生與疏散路線是否堆積雜物影響通行	<input type="checkbox"/> 否 <input checked="" type="checkbox"/> 是	
5		危險物品儲放及管理是否符合安全	<input type="checkbox"/> 否 <input checked="" type="checkbox"/> 是	
6		電源線路開關是否有裸露及不正常使用狀況	<input checked="" type="checkbox"/> 否 <input type="checkbox"/> 是	
		各類門鎖是否故障損壞，電動門（鐵捲門）啟動時是否有警示管理	<input checked="" type="checkbox"/> 否 <input type="checkbox"/> 是	
7	消防設備	警報及照明設施是否正常良好	<input type="checkbox"/> 否 <input checked="" type="checkbox"/> 是	
8		滅火器及消防箱（栓）相關設備是否正常良好	<input type="checkbox"/> 否 <input checked="" type="checkbox"/> 是	
9	校舍建物外觀	是否移位、傾斜、下陷	<input checked="" type="checkbox"/> 否 <input type="checkbox"/> 是(拍照存查，建議專業人員訪視處理)	
		外牆磁磚(混凝土)是否有隆起情形	<input checked="" type="checkbox"/> 否 <input type="checkbox"/> 是(限期改善)	
		外牆磁磚(混凝土)是否有龜裂情形	<input checked="" type="checkbox"/> 否 <input type="checkbox"/> 是(限期改善)	
		外牆磁磚(混凝土)是否有剝落情形	<input checked="" type="checkbox"/> 否 <input type="checkbox"/> 是(限期改善)	
		外牆磁磚(混凝土)是否有滲漏水情形	<input checked="" type="checkbox"/> 否 <input type="checkbox"/> 是(限期改善)	
		外牆懸掛物是否有脫落情形	<input checked="" type="checkbox"/> 否 <input type="checkbox"/> 是(限期改善)	
10	伸縮縫或建築物間隔	寬度是否明顯改變	<input checked="" type="checkbox"/> 否 <input type="checkbox"/> 是，寬度變小或碰撞，裝修材脫落(拍照存查，建議專業人員訪視處理) <input type="checkbox"/> 是，寬度變大，伸縮縫脫離(拍照存查，建議專業人員訪視處理)	
11	地下室	樑、樓版、牆壁是否有滲漏水現象	<input checked="" type="checkbox"/> 否 <input type="checkbox"/> 是(限期改善)	
12	樑柱、牆壁、樓地板	是否有裂縫	<input type="checkbox"/> 否 <input type="checkbox"/> 是，既有裂縫加長加寬(拍照存查並註明裂縫變化情形) <input type="checkbox"/> 是，但裂縫寬度小於0.4公厘(建議持續檢視) <input checked="" type="checkbox"/> 是，且裂縫寬度大於0.4公厘(拍照	1F訓練室兩處裂縫去年底修復



	(含一樓地版)		存查並註明裂縫寬度，建議專業人員訪視處理)	
		混凝土保護層是否剝落	<input type="checkbox"/> 否 <input checked="" type="checkbox"/> 是，但無磚塊或鋼筋外露(建議修復) <input type="checkbox"/> 是，且有磚塊或鋼筋外露(拍照存查，建議專業人員訪視處理)	
		是否有傾斜或穿透性開裂	<input type="checkbox"/> 否 <input checked="" type="checkbox"/> 是(拍照存查，建議專業人員訪視處理)	下列建築外牆，每半年修護
13	屋頂	屋頂通道門是否變形	<input checked="" type="checkbox"/> 否 <input type="checkbox"/> 是(限期改善)	
		屋頂防水層表面是否損壞(如長雜草等)	<input checked="" type="checkbox"/> 否 <input type="checkbox"/> 是(限期改善)	
		排水管道是否通暢	<input checked="" type="checkbox"/> 是 <input type="checkbox"/> 否(限期改善)	
		女兒牆是否損壞	<input checked="" type="checkbox"/> 否 <input type="checkbox"/> 是(限期改善)	
		水塔是否有裂縫	<input checked="" type="checkbox"/> 否 <input type="checkbox"/> 是，但裂縫寬度小於0.4公厘(建議修復) <input type="checkbox"/> 是，且裂縫寬度大於0.4公厘(拍照存查並註明裂縫寬度，建議專業人員訪視處理)	
		水塔固定設施是否鬆脫	<input checked="" type="checkbox"/> 否 <input type="checkbox"/> 是(限期改善)	
14	建物附屬設備	鋼棚是否鏽蝕或螺栓鬆脫	<input checked="" type="checkbox"/> 否 <input type="checkbox"/> 是(限期改善)	
		室內懸吊物(如天花板、燈具、吊扇、影視設備等)之固定設施是否鬆脫	<input checked="" type="checkbox"/> 否 <input type="checkbox"/> 是(限期改善)	
		高度1.5公尺以上櫥櫃是否有穩固之固定設施	<input checked="" type="checkbox"/> 是 <input type="checkbox"/> 否(限期改善)	
		門窗玻璃是否變形	<input checked="" type="checkbox"/> 否 <input type="checkbox"/> 是(限期改善)	
15	其他	樓梯扶手、護網與欄杆是否牢固	<input checked="" type="checkbox"/> 是 <input type="checkbox"/> 否(限期改善)	
		防針孔攝影偵測檢核表	<input checked="" type="checkbox"/> 是 <input type="checkbox"/> 否(限期改善)	
		緊急求救鈴檢核表	<input checked="" type="checkbox"/> 是 <input type="checkbox"/> 否(限期改善)	
		建築物電梯安全檢查表	<input checked="" type="checkbox"/> 是 <input type="checkbox"/> 否(限期改善)	無電梯
		校園建築物安全檢核表	<input checked="" type="checkbox"/> 是 <input type="checkbox"/> 否(限期改善)	
		校園電機設備功能檢核表	<input checked="" type="checkbox"/> 是 <input type="checkbox"/> 否(限期改善)	
		電器安全自主檢查記錄表	<input checked="" type="checkbox"/> 是 <input type="checkbox"/> 否(限期改善)	
		兒童遊戲設施自主檢查表	<input type="checkbox"/> 是 <input type="checkbox"/> 否(限期改善)	無此項
		災害防救工作檢核表	<input checked="" type="checkbox"/> 是 <input type="checkbox"/> 否(限期改善)	
		防汛檢核表	<input checked="" type="checkbox"/> 是 <input type="checkbox"/> 否(限期改善)	



檢查結果  
補充說明  
及建議處  
置、因應  
作為

1. 1F訓練室外牆有裂縫開裂
2. 1F訓練室2根梁鋼筋銹蝕開裂
3. 女生林珍閣入口上方梁鋼筋銹蝕混凝土開裂。

※ 本自主檢查表所定檢查項目僅供參考，各校得視個別狀況及需求自行增刪。

※ 拍照存查者須註明拍照日期、時間及位置，並列為本表格附件。

※ 本表每年至少2次(寒假及暑假開學前適用)

校舍安全檢核小組

萬俊雄  
謝志

郭建新

陳梅芬

高鈞志

附表 1.1 校園環境安全檢查表

學校全銜	臺北市立民生國民中學	建築物名稱	八德及特科教室樓
填表人	事務組長 謝立偉	填表日期	113.8.15
項目	檢查要點	檢查結果	建議處置方式
一般事項	校舍興建、修繕時，應設置安全圍籬及警告標示以維安全。	<input type="checkbox"/> 否 <input checked="" type="checkbox"/> 是	
	確實執行各項公物定期檢查、保養、維護。	<input type="checkbox"/> 否 <input checked="" type="checkbox"/> 是	
	危險物品儲放及管理是否符合安全。	<input type="checkbox"/> 否 <input checked="" type="checkbox"/> 是	
	線路開關是否有裸露及不正常使用狀況。	<input checked="" type="checkbox"/> 否 <input type="checkbox"/> 是	
	各類門鎖是否故障損壞，電動門（鐵捲門）啟動時是否有警示管理。	<input checked="" type="checkbox"/> 否 <input type="checkbox"/> 是	
避難逃生安全規劃	有無避難逃生路線圖。	<input type="checkbox"/> 否 <input checked="" type="checkbox"/> 是	
	緊急避難路線指標是否損壞或脫落。	<input checked="" type="checkbox"/> 否 <input type="checkbox"/> 是	
	逃生與疏散路線是否堆積雜物影響通行。	<input checked="" type="checkbox"/> 否 <input type="checkbox"/> 是	
	安全門或出入口上設置出口標示燈或緊急照明並可正常使用。	<input type="checkbox"/> 否 <input type="checkbox"/> 是（無法使用） <input checked="" type="checkbox"/> 是（可使用）	改善時間 __年__月__日
	是否定期維護檢查避難逃生設備。	<input type="checkbox"/> 否（1個月內限期改善） <input checked="" type="checkbox"/> 是（維護時間：113年2月20日）	改善時間 __年__月__日
消防設備	火警警報及緊急廣播設備是否可正常操作。	<input type="checkbox"/> 否（1個月內限期改善） <input checked="" type="checkbox"/> 是	
	滅火器是否定期請專業人員進行檢查。	<input type="checkbox"/> 否（1個月內限期改善） <input checked="" type="checkbox"/> 是	
	室內消防栓是否有1個瞄子及2條水帶、是否吊掛平整。	<input type="checkbox"/> 否（缺：瞄子__個、水帶__條） <input checked="" type="checkbox"/> 是	
	滅火器有無過期，壓力是否充足。	<input checked="" type="checkbox"/> 無過期（數量：63支） <input type="checkbox"/> 過期（數量：__支）	

學校全銜	臺北市立民生國民中學		建築物名稱	八德及特科教室樓
填表人			填表日期	
項目	檢查要點	檢查結果		建議處置方式
	室內消防栓及滅火器是否定期保養及檢查時間。	<input type="checkbox"/> 否 (1 個月內限期改善) <input checked="" type="checkbox"/> 是 (保養時間: 113 年 3 月 20 日)		改善時間 __年__月__日
校舍建築物外觀	是否移位、傾斜、下陷。	<input checked="" type="checkbox"/> 否 <input type="checkbox"/> 是 (拍照存查, 建議專業人員訪視處理)		
	外牆磁磚 (混凝土) 是否剝落或有滲漏水現象。	<input checked="" type="checkbox"/> 否 <input type="checkbox"/> 是 (限期改善)		
伸縮縫或建築物間隔	寬度是否明顯改變。	<input checked="" type="checkbox"/> 否 <input type="checkbox"/> 是, 寬度變小或碰撞, 裝修材脫落 (拍照存查, 建議專業人員訪視處理) <input type="checkbox"/> 是, 寬度變大, 伸縮縫脫離 (拍照存查, 建議專業人員訪視處理)		
地下室	樑、樓板、牆壁是否有滲漏水現象。	<input type="checkbox"/> 否 <input type="checkbox"/> 是 (限期改善)		無地下室
樑柱、牆壁、樓地板 (含 1 樓地板)	是否有裂縫。	<input checked="" type="checkbox"/> 否 <input type="checkbox"/> 是, 既有裂縫加長加寬 (拍照存查並註明裂縫變化情形) <input type="checkbox"/> 是, 但裂縫寬度小於 0.4 公厘 (建議持續檢視) <input type="checkbox"/> 是, 且裂縫寬度大於 0.4 公厘 (拍照存查並註明裂縫寬度, 建議專業人員訪視處理)		
	混凝土保護層是否剝落。	<input checked="" type="checkbox"/> 否 <input type="checkbox"/> 是, 但無磚塊或鋼筋外露 (建議修復) <input type="checkbox"/> 是, 且有磚塊或鋼筋外露 (拍照存查, 建議專業人員訪視處理)		
	是否有傾斜或穿透性開裂。	<input checked="" type="checkbox"/> 否 <input type="checkbox"/> 是 (拍照存查, 建議專業人員訪視處理)		
屋頂	屋頂通道門是否變形。	<input checked="" type="checkbox"/> 否 <input type="checkbox"/> 是 (限期改善)		改善時間 __年__月__日



學校全銜	臺北市立民生國民中學		建築物名稱	八德及特科教室樓
填表人			填表日期	
項目	檢查要點	檢查結果		建議處置方式
	屋頂防水層表面是否損壞 (如長雜草等)。	<input checked="" type="checkbox"/> 否 <input type="checkbox"/> 是 (限期改善)		改善時間 __年__月__日
	排水管道是否通暢。	<input type="checkbox"/> 否 (限期改善) <input checked="" type="checkbox"/> 是		改善時間 __年__月__日
	女兒牆是否損壞。	<input checked="" type="checkbox"/> 否 <input type="checkbox"/> 是 (限期改善)		改善時間 __年__月__日
	水塔是否有裂縫。	<input checked="" type="checkbox"/> 否 <input type="checkbox"/> 是, 但裂縫寬度小於 0.4 公厘 (建議修復) <input type="checkbox"/> 是, 且裂縫寬度大於 0.4 公厘 (拍照存查並註明裂縫寬度, 建議專業人員訪視處理)		
	水塔固定設施是否鬆脫。	<input checked="" type="checkbox"/> 否 <input type="checkbox"/> 是 (限期改善)		改善時間 __年__月__日
	鋼棚是否鏽蝕或螺栓鬆脫。	<input checked="" type="checkbox"/> 否 <input type="checkbox"/> 是 (限期改善)		改善時間 __年__月__日
建築物附屬設備	室內懸吊物 (如天花板、燈具、吊扇、影視設備等) 之固定設施是否鬆脫。	<input checked="" type="checkbox"/> 否 <input type="checkbox"/> 是 (限期改善)		改善時間 __年__月__日
	高度 1.5 公尺以上櫥櫃是否有穩固之固定設施。	<input type="checkbox"/> 否 (限期改善) <input checked="" type="checkbox"/> 是		改善時間 __年__月__日
	門窗玻璃是否變形。	<input checked="" type="checkbox"/> 否 <input type="checkbox"/> 是 (限期改善)		改善時間 __年__月__日
	樓梯扶手、護網與欄杆是否牢固。	<input type="checkbox"/> 否 (限期改善) <input checked="" type="checkbox"/> 是		改善時間 __年__月__日
危險物品管理	是否有實驗室、廚房等放置易燃物品及藥品之教室 (含保健室)。	<input type="checkbox"/> 否 <input checked="" type="checkbox"/> 是 (實驗室: <u>理化</u> )		請列出所有教室
	易燃物品是否按照規定儲存與管理。	<input type="checkbox"/> 否 (限期改善) <input checked="" type="checkbox"/> 是		改善時間 __年__月__日
	化學藥品是否按照規定儲存與管理。	<input type="checkbox"/> 否 (限期改善) <input checked="" type="checkbox"/> 是		改善時間 __年__月__日

學校全銜	臺北市立民生國民中學		建築物名稱	八德及特科教室樓
填表人			填表日期	
項目	檢查要點	檢查結果		建議處置方式
	瓦斯及廚房衛浴設備是否符合安全規定。	<input type="checkbox"/> 否 (限期改善) <input checked="" type="checkbox"/> 是		改善時間 __年__月__日
	放置藥物等物品之櫥櫃是否會晃動。	<input checked="" type="checkbox"/> 否 <input type="checkbox"/> 是 (請加強固定)		改善時間 __年__月__日
	廢棄物是否按照規定處理。	<input type="checkbox"/> 否 <input checked="" type="checkbox"/> 是		
	是否設有專人管理。	<input type="checkbox"/> 否 <input checked="" type="checkbox"/> 是 (理化教室, 管理人: 甘淑玲)		管理時間 113年8月1日起至 114年7月31日止 (預定)
其他				
檢查結果 補充說明 及處置、 因應作為				

- 註：1. 本表以獨棟大樓為單位，如校內有5棟大樓，則應建立5份此表。  
 2. 本表訂定檢查項目，應視需求自行增列。  
 3. 本表應於每學年暑假7月底前排定時間檢查，如需改善，應於3個月內進行改善及追蹤複檢，並應詳細說明改善處置方式。  
 4. 拍照存查者須註明拍照日期、時間及位置，並列為本表格附件。

初檢			
組長 (業務承辦人)	檢核人員	總務主任	校長
事務組長 謝立偉	事務組長 謝立偉	總務主任 陳梅芬	臺北市立民生國民中學 校長 高敏慧
複檢 (113年9月1日)			
組長 (業務承辦人)	檢核人員	總務主任	校長
事務組長 謝立偉	事務組長 謝立偉	總務主任 陳梅芬	臺北市立民生國民中學 校長 高敏慧



附表 1.1 校園環境安全檢查表

學校全銜	臺北市立民生國民中學		建築物名稱	活動中心
填表人	事務組 謝立偉		填表日期	113.8.15
項目	檢查要點	檢查結果		建議處置方式
一般事項	校舍興建、修繕時，應設置安全圍籬及警告標示以維安全。	<input type="checkbox"/> 否 <input checked="" type="checkbox"/> 是		
	確實執行各項公物定期檢查、保養、維護。	<input type="checkbox"/> 否 <input checked="" type="checkbox"/> 是		
	危險物品儲放及管理是否符合安全。	<input type="checkbox"/> 否 <input checked="" type="checkbox"/> 是		
	線路開關是否有裸露及不正常使用狀況。	<input checked="" type="checkbox"/> 否 <input type="checkbox"/> 是		
	各類門鎖是否故障損壞，電動門（鐵捲門）啟動時是否有警示管理。	<input checked="" type="checkbox"/> 否 <input type="checkbox"/> 是		
避難逃生安全規劃	有無避難逃生路線圖。	<input type="checkbox"/> 否 <input checked="" type="checkbox"/> 是		
	緊急避難路線指標是否損壞或脫落。	<input checked="" type="checkbox"/> 否 <input type="checkbox"/> 是		
	逃生與疏散路線是否堆積雜物影響通行。	<input checked="" type="checkbox"/> 否 <input type="checkbox"/> 是		
	安全門或出入口上設置出口標示燈或緊急照明並可正常使用。	<input type="checkbox"/> 否 <input type="checkbox"/> 是（無法使用） <input checked="" type="checkbox"/> 是（可使用）		改善時間 __年__月__日
	是否定期維護檢查避難逃生設備。	<input type="checkbox"/> 否（1 個月內限期改善） <input checked="" type="checkbox"/> 是（維護時間：113 年 3 月 20 日）		改善時間 __年__月__日
消防設備	火警警報及緊急廣播設備是否可正常操作。	<input type="checkbox"/> 否（1 個月內限期改善） <input checked="" type="checkbox"/> 是		
	滅火器是否定期請專業人員進行檢查。	<input type="checkbox"/> 否（1 個月內限期改善） <input checked="" type="checkbox"/> 是		
	室內消防栓是否有 1 個瞄子及 2 條水帶、是否吊掛平整。	<input type="checkbox"/> 否（缺：瞄子__個、水帶__條） <input checked="" type="checkbox"/> 是		
	滅火器有無過期，壓力是否充足。	<input checked="" type="checkbox"/> 無過期（數量：46 支） <input type="checkbox"/> 過期（數量：__支）		

學校全銜	臺北市立民生國民中學		建築物名稱	活動中心
填表人			填表日期	
項目	檢查要點	檢查結果		建議處置方式
	室內消防栓及滅火器是否定期保養及檢查時間。	<input type="checkbox"/> 否 (1 個月內限期改善) <input checked="" type="checkbox"/> 是 (保養時間：113 年 3 月 20 日)		改善時間 __年__月__日
校舍建築物外觀	是否移位、傾斜、下陷。	<input checked="" type="checkbox"/> 否 <input type="checkbox"/> 是 (拍照存查，建議專業人員訪視處理)		
	外牆磁磚 (混凝土) 是否剝落或有滲漏水現象。	<input checked="" type="checkbox"/> 否 <input type="checkbox"/> 是 (限期改善)		
伸縮縫或建築物間隔	寬度是否明顯改變。	<input checked="" type="checkbox"/> 否 <input type="checkbox"/> 是，寬度變小或碰撞，裝修材脫落 (拍照存查，建議專業人員訪視處理) <input type="checkbox"/> 是，寬度變大，伸縮縫脫離 (拍照存查，建議專業人員訪視處理)		
地下室	樑、樓板、牆壁是否有滲漏水現象。	<input checked="" type="checkbox"/> 否 <input type="checkbox"/> 是 (限期改善)		
樑柱、牆壁、樓地板 (含 1 樓地板)	是否有裂縫。	<input type="checkbox"/> 否 <input type="checkbox"/> 是，既有裂縫加長加寬 (拍照存查並註明裂縫變化情形) <input type="checkbox"/> 是，但裂縫寬度小於 0.4 公厘 (建議持續檢視) <input checked="" type="checkbox"/> 是，且裂縫寬度大於 0.4 公厘 (拍照存查並註明裂縫寬度，建議專業人員訪視處理)		訪視
	混凝土保護層是否剝落。	<input type="checkbox"/> 否 <input type="checkbox"/> 是，但無磚塊或鋼筋外露 (建議修復) <input checked="" type="checkbox"/> 是，且有磚塊或鋼筋外露 (拍照存查，建議專業人員訪視處理)		訪視
	是否有傾斜或穿透性開裂。	<input checked="" type="checkbox"/> 否 <input type="checkbox"/> 是 (拍照存查，建議專業人員訪視處理)		
屋頂	屋頂通道門是否變形。	<input checked="" type="checkbox"/> 否 <input type="checkbox"/> 是 (限期改善)		改善時間 __年__月__日



學校全銜	臺北市立民生國民中學		建築物名稱	活動中心
填表人			填表日期	
項目	檢查要點	檢查結果		建議處置方式
	屋頂防水層表面是否損壞 (如長雜草等)。	<input checked="" type="checkbox"/> 否 <input type="checkbox"/> 是 (限期改善)		改善時間 __年__月__日
	排水管道是否通暢。	<input type="checkbox"/> 否 (限期改善) <input checked="" type="checkbox"/> 是		改善時間 __年__月__日
	女兒牆是否損壞。	<input checked="" type="checkbox"/> 否 <input type="checkbox"/> 是 (限期改善)		改善時間 __年__月__日
	水塔是否有裂縫。	<input checked="" type="checkbox"/> 否 <input type="checkbox"/> 是, 但裂縫寬度小於 0.4 公厘 (建議修復) <input type="checkbox"/> 是, 且裂縫寬度大於 0.4 公厘 (拍照存查並註明裂縫寬度, 建議專業人員訪視處理)		
	水塔固定設施是否鬆脫。	<input checked="" type="checkbox"/> 否 <input type="checkbox"/> 是 (限期改善)		改善時間 __年__月__日
	鋼棚是否鏽蝕或螺栓鬆脫。	<input checked="" type="checkbox"/> 否 <input type="checkbox"/> 是 (限期改善)		改善時間 __年__月__日
建築物附屬設備	室內懸吊物 (如天花板、燈具、吊扇、影視設備等) 之固定設施是否鬆脫。	<input checked="" type="checkbox"/> 否 <input type="checkbox"/> 是 (限期改善)		改善時間 __年__月__日
	高度 1.5 公尺以上櫥櫃是否有穩固之固定設施。	<input type="checkbox"/> 否 (限期改善) <input checked="" type="checkbox"/> 是		改善時間 __年__月__日
	門窗玻璃是否變形。	<input checked="" type="checkbox"/> 否 <input type="checkbox"/> 是 (限期改善)		改善時間 __年__月__日
	樓梯扶手、護網與欄杆是否牢固。	<input type="checkbox"/> 否 (限期改善) <input checked="" type="checkbox"/> 是		改善時間 __年__月__日
危險物品管理	是否有實驗室、廚房等放置易燃物品及藥品之教室 (含保健室)。	<input checked="" type="checkbox"/> 否 <input type="checkbox"/> 是 (實驗室: _____)		請列出所有教室
	易燃物品是否按照規定儲存與管理。	<input type="checkbox"/> 否 (限期改善) <input type="checkbox"/> 是		改善時間 __年__月__日
	化學藥品是否按照規定儲存與管理。	<input type="checkbox"/> 否 (限期改善) <input type="checkbox"/> 是		改善時間 __年__月__日

學校全銜	臺北市立民生國民中學		建築物名稱	活動中心
填表人			填表日期	
項目	檢查要點	檢查結果		建議處置方式
	瓦斯及廚房衛浴設備是否符合安全規定。	<input type="checkbox"/> 否（限期改善） <input type="checkbox"/> 是		改善時間 __年__月__日
	放置藥物等物品之櫥櫃是否會晃動。	<input type="checkbox"/> 否 <input type="checkbox"/> 是（請加強固定）		改善時間 __年__月__日
	廢棄物是否按照規定處理。	<input type="checkbox"/> 否 <input type="checkbox"/> 是		
	是否設有專人管理。	<input type="checkbox"/> 否 <input type="checkbox"/> 是（_____教室，管理人：_____）		管理時間 __年__月__日起至 __年__月__日止（預定）
其他				
檢查結果補充說明及處置、因應作為				

- 註：1. 本表以獨棟大樓為單位，如校內有 5 棟大樓，則應建立 5 份此表。  
 2. 本表訂定檢查項目，應視需求自行增列。  
 3. 本表應於每學年暑假 7 月底前排定時間檢查，如需改善，應於 3 個月內進行改善及追蹤複檢，並應詳細說明改善處置方式。  
 4. 拍照存查者須註明拍照日期、時間及位置，並列為本表格附件。

初檢			
組長（業務承辦人）	檢核人員	總務主任	校長
事務組長 謝立偉	事務組長 謝立偉	總務處主任 陳梅芬	臺北市立民生國民中學 高敏慧
複檢（113 年 9 月 1 日）			
組長（業務承辦人）	檢核人員	總務主任	校長
事務組長 謝立偉	事務組長 謝立偉	總務處主任 陳梅芬	臺北市立民生國民中學 高敏慧



附表 1.1 校園環境安全檢查表

學校全銜	臺北市立民生國民中學	建築物名稱	游泳池
填表人	事務組長 謝立偉	填表日期	113.8.15
項目	檢查要點	檢查結果	建議處置方式
一般事項	校舍興建、修繕時，應設置安全圍籬及警告標示以維安全。	<input type="checkbox"/> 否 <input checked="" type="checkbox"/> 是	
	確實執行各項公物定期檢查、保養、維護。	<input type="checkbox"/> 否 <input checked="" type="checkbox"/> 是	
	危險物品儲放及管理是否符合安全。	<input type="checkbox"/> 否 <input checked="" type="checkbox"/> 是	
	線路開關是否有裸露及不正常使用狀況。	<input checked="" type="checkbox"/> 否 <input type="checkbox"/> 是	
	各類門鎖是否故障損壞，電動門（鐵捲門）啟動時是否有警示管理。	<input checked="" type="checkbox"/> 否 <input type="checkbox"/> 是	
避難逃生安全規劃	有無避難逃生路線圖。	<input type="checkbox"/> 否 <input checked="" type="checkbox"/> 是	
	緊急避難路線指標是否損壞或脫落。	<input checked="" type="checkbox"/> 否 <input type="checkbox"/> 是	
	逃生與疏散路線是否堆積雜物影響通行。	<input checked="" type="checkbox"/> 否 <input type="checkbox"/> 是	
	安全門或出入口上設置出口標示燈或緊急照明並可正常使用。	<input type="checkbox"/> 否 <input type="checkbox"/> 是（無法使用） <input checked="" type="checkbox"/> 是（可使用）	改善時間 __年__月__日
	是否定期維護檢查避難逃生設備。	<input type="checkbox"/> 否（1個月內限期改善） <input checked="" type="checkbox"/> 是（維護時間：113年3月20日）	改善時間 __年__月__日
消防設備	火警警報及緊急廣播設備是否可正常操作。	<input type="checkbox"/> 否（1個月內限期改善） <input checked="" type="checkbox"/> 是	
	滅火器是否定期請專業人員進行檢查。	<input type="checkbox"/> 否（1個月內限期改善） <input checked="" type="checkbox"/> 是	
	室內消防栓是否有1個瞄子及2條水帶、是否吊掛平整。	<input type="checkbox"/> 否（缺：瞄子__個、水帶__條） <input checked="" type="checkbox"/> 是	
	滅火器有無過期，壓力是否充足。	<input checked="" type="checkbox"/> 無過期（數量：20支） <input type="checkbox"/> 過期（數量：__支）	

學校全銜	臺北市立民生國民中學		建築物名稱	游泳池
填表人			填表日期	
項目	檢查要點	檢查結果		建議處置方式
	室內消防栓及滅火器是否定期保養及檢查時間。	<input type="checkbox"/> 否 (1 個月內限期改善) <input checked="" type="checkbox"/> 是 (保養時間: 113 年 3 月 20 日)		改善時間 __年__月__日
校舍建築物外觀	是否移位、傾斜、下陷。	<input checked="" type="checkbox"/> 否 <input type="checkbox"/> 是 (拍照存查, 建議專業人員訪視處理)		
	外牆磁磚 (混凝土) 是否剝落或有滲漏水現象。	<input type="checkbox"/> 否 <input checked="" type="checkbox"/> 是 (限期改善)		8/5 訪視
伸縮縫或建築物間隔	寬度是否明顯改變。	<input checked="" type="checkbox"/> 否 <input type="checkbox"/> 是, 寬度變小或碰撞, 裝修材脫落 (拍照存查, 建議專業人員訪視處理) <input type="checkbox"/> 是, 寬度變大, 伸縮縫脫離 (拍照存查, 建議專業人員訪視處理)		
地下室	樑、樓板、牆壁是否有滲漏水現象。	<input type="checkbox"/> 否 <input type="checkbox"/> 是 (限期改善)		無地下室
樑柱、牆壁、樓地板 (含 1 樓地板)	是否有裂縫。	<input type="checkbox"/> 否 <input type="checkbox"/> 是, 既有裂縫加長加寬 (拍照存查並註明裂縫變化情形) <input type="checkbox"/> 是, 但裂縫寬度小於 0.4 公厘 (建議持續檢視) <input checked="" type="checkbox"/> 是, 且裂縫寬度大於 0.4 公厘 (拍照存查並註明裂縫寬度, 建議專業人員訪視處理)		8/5 訪視
	混凝土保護層是否剝落。	<input type="checkbox"/> 否 <input type="checkbox"/> 是, 但無磚塊或鋼筋外露 (建議修復) <input checked="" type="checkbox"/> 是, 且有磚塊或鋼筋外露 (拍照存查, 建議專業人員訪視處理)		8/5 訪視
	是否有傾斜或穿透性開裂。	<input checked="" type="checkbox"/> 否 <input type="checkbox"/> 是 (拍照存查, 建議專業人員訪視處理)		
屋頂	屋頂通道門是否變形。	<input checked="" type="checkbox"/> 否 <input type="checkbox"/> 是 (限期改善)		改善時間 __年__月__日

學校全銜	臺北市立民生國民中學		建築物名稱	游泳池
填表人			填表日期	
項目	檢查要點	檢查結果		建議處置方式
	屋頂防水層表面是否損壞 (如長雜草等)。	<input checked="" type="checkbox"/> 否 <input type="checkbox"/> 是 (限期改善)		改善時間 __年__月__日
	排水管道是否通暢。	<input type="checkbox"/> 否 (限期改善) <input checked="" type="checkbox"/> 是		改善時間 __年__月__日
	女兒牆是否損壞。	<input checked="" type="checkbox"/> 否 <input type="checkbox"/> 是 (限期改善)		改善時間 __年__月__日
	水塔是否有裂縫。	<input checked="" type="checkbox"/> 否 <input type="checkbox"/> 是, 但裂縫寬度小於 0.4 公厘 (建議修復) <input type="checkbox"/> 是, 且裂縫寬度大於 0.4 公厘 (拍照存查並註明裂縫寬度, 建議專業人員訪視處理)		
	水塔固定設施是否鬆脫。	<input checked="" type="checkbox"/> 否 <input type="checkbox"/> 是 (限期改善)		改善時間 __年__月__日
	鋼棚是否鏽蝕或螺栓鬆脫。	<input checked="" type="checkbox"/> 否 <input type="checkbox"/> 是 (限期改善)		改善時間 __年__月__日
建築物附屬設備	室內懸吊物 (如天花板、燈具、吊扇、影視設備等) 之固定設施是否鬆脫。	<input checked="" type="checkbox"/> 否 <input type="checkbox"/> 是 (限期改善)		改善時間 __年__月__日
	高度 1.5 公尺以上櫥櫃是否有穩固之固定設施。	<input type="checkbox"/> 否 (限期改善) <input checked="" type="checkbox"/> 是		改善時間 __年__月__日
	門窗玻璃是否變形。	<input checked="" type="checkbox"/> 否 <input type="checkbox"/> 是 (限期改善)		改善時間 __年__月__日
	樓梯扶手、護網與欄杆是否牢固。	<input type="checkbox"/> 否 (限期改善) <input checked="" type="checkbox"/> 是		改善時間 __年__月__日
危險物品管理	是否有實驗室、廚房等放置易燃物品及藥品之教室 (含保健室)。	<input checked="" type="checkbox"/> 否 <input type="checkbox"/> 是 (實驗室: _____)		請列出所有教室
	易燃物品是否按照規定儲存與管理。	<input type="checkbox"/> 否 (限期改善) <input type="checkbox"/> 是		改善時間 __年__月__日
	化學藥品是否按照規定儲存與管理。	<input type="checkbox"/> 否 (限期改善) <input type="checkbox"/> 是		改善時間 __年__月__日



學校全銜	臺北市立民生國民中學		建築物名稱	游泳池
填表人			填表日期	
項目	檢查要點	檢查結果		建議處置方式
	瓦斯及廚房衛浴設備是否符合安全規定。	<input type="checkbox"/> 否 (限期改善) <input type="checkbox"/> 是		改善時間 __年__月__日
	放置藥物等物品之櫥櫃是否會晃動。	<input type="checkbox"/> 否 <input type="checkbox"/> 是 (請加強固定)		改善時間 __年__月__日
	廢棄物是否按照規定處理。	<input type="checkbox"/> 否 <input type="checkbox"/> 是		
	是否設有專人管理。	<input type="checkbox"/> 否 <input type="checkbox"/> 是 (____教室, 管理人:____)		管理時間 __年__月__日起至 __年__月__日止 (預定)
其他				
檢查結果 補充說明 及處置、 因應作為				

註：1. 本表以獨棟大樓為單位，如校內有 5 棟大樓，則應建立 5 份此表。

2. 本表訂定檢查項目，應視需求自行增列。

3. 本表應於每學年暑假 7 月底前排定時間檢查，如需改善，應於 3 個月內進行改善及追蹤複檢，並應詳細說明改善處置方式。

4. 拍照存查者須註明拍照日期、時間及位置，並列為本表格附件。

初檢			
組長 (業務承辦人)	檢核人員	總務主任	校長
事務組長 謝立偉	事務組長 謝立偉	總務主任 陳梅芬	臺北市立民生國民中學 高敏慧
複檢 (113 年 9 月 1 日)			
組長 (業務承辦人)	檢核人員	總務主任	校長
事務組長 謝立偉	事務組長 謝立偉	總務主任 陳梅芬	臺北市立民生國民中學 高敏慧

附表 1.2 防汛安全檢查表

學校全銜		臺北市立民生國民中學		建築物名稱		八德及特科教室樓	
填表人		事務組長 謝立偉		填表日期		113.8.15	
項目	檢查要點	檢查結果		待改善內容 (檢附照片)	改善完成日期 負責人簽名		
		完備	待改善				
門、窗	門、窗戶(木窗及鋁窗)有無損壞故障,使用是否正常。	✓					
	門、窗戶玻璃有無破損現象,是否能擋風雨。	✓					
	網架有無鏽損、斷裂現象。	✓					
	安裝是否非常牢固、不易倒塌。	✓					
天花板	天花板有無呈現龜裂現象。	✓					
	天花板有無漏水的現象。	✓					
	天花板材質材料有無被白蟻侵入或破損。	✓					
地下室	供作地下室採光通風用之小型窗戶,有無設置擋水、防水安全設施。	無					
	對於不必要之地下室開口有無封閉。	地					
	適當位置設自動抽水機,以供隨時抽水之用。	下					
	地下室或低樓層空間之重要設施與器材,調整或重新配置於2樓以上空間。	室					
	將地下室重要文件、器材移往高處安全儲放。						
電梯、電梯坑	電梯坑有無砌磚阻水或加設止水墩。(可請電梯廠商協助)	✓					
	各層樓電梯非必要者關閉後,並升高至2樓以上。	✓					
	電梯坑內有無抽排水系統,若有積水自動予以排除。(可請電梯廠商協助)	✓					



學校全銜		臺北市立民生國民中學		建築物名稱		八德及特科教室樓	
填表人				填表日期			
項目	檢查要點	檢查結果		待改善內容 (檢附照片)	改善完成日期 負責人簽名		
		完備	待改善				
走廊	走廊地面是否平坦，有無裂縫凹洞情形。	✓					
	走廊排水是否正常，未見積水。	✓					
屋頂	屋頂有無漏水現象。	✓					
	屋頂有無裂縫、倒塌的現象。	✓					
	屋頂的四周安全圍籬、圍牆欄杆有無損壞。	✓					
	清理屋頂排水孔預防堵塞。	✓					
樓梯	樓梯的地面有無裂縫情況。	✓					
	樓梯間有無裝置照明設備。	✓					
	樓梯間有無明顯標示、標線。	✓					
戶外	修剪樹枝，並加設支架固定保護。	✓					
	清除排水溝渠雜物、垃圾，確保暢通。	✓					
	收妥高處、陽臺盆栽（景）避免掉落傷人。	✓					
	固定棚架、屋頂水塔、看板、施工中鷹架、圍籬、鐵皮、門窗、球架等。	✓					
	完成低窪、淹水危險場域之警戒（含夜間）標示。	✓					
	清除疏散避難路線障礙物，確保逃生動線安全。	✓					
	戶外懸掛物穩定不搖晃。	✓					
其他	園內外排水系統無阻礙。	✓					
	園內擋水門是否正常使用。	無此項					

學校全銜	臺北市立民生國民中學		建築物名稱	八德及特科教室樓	
填表人			填表日期		
項目	檢查要點	檢查結果		待改善內容 (檢附照片)	改善完成日期 負責人簽名
		完備	待改善		
	確認建築物抗雨、防洪、雷擊之安全措施。	✓			
	檢查電力設備防水及保護措施；關閉非必要性電源避免感電。	✓			
	利用沙包、擋水鋼板、封水牆等臨時性防洪器材，封堵學校可能洪汛缺口。	✓			
改善完成日期			覆核人		

註：視需求自行增減或調整。拍照存查者須註明拍照日期、時間及位置，並列為本表格附件。

附表 1.2 防汛安全檢查表

學校全銜		臺北市立民生國民中學		建築物名稱		活動中心	
填表人		事務組 謝立偉		填表日期		113.8.15	
項目	檢查要點	檢查結果		待改善內容 (檢附照片)	改善完成日期 負責人簽名		
		完備	待改善				
門、窗	門、窗戶(木窗及鋁窗)有無損壞故障,使用是否正常。	✓					
	門、窗戶玻璃有無破損現象,是否能擋風雨。	✓					
	網架有無鏽損、斷裂現象。	✓					
	安裝是否非常牢固、不易倒塌。	✓					
天花板	天花板有無呈現龜裂現象。	✓					
	天花板有無漏水的現象。	✓					
	天花板材質材料有無被白蟻侵入或破損。	✓					
地下室	供作地下室採光通風用之小型窗戶,有無設置擋水、防水安全設施。	✓					
	對於不必要之地下室開口有無封閉。	✓					
	適當位置設自動抽水機,以供隨時抽水之用。	✓					
	地下室或低樓層空間之重要設施與器材,調整或重新配置於2樓以上空間。	✓					
	將地下室重要文件、器材移往高處安全儲放。	✓					
電梯、電梯坑	電梯坑有無砌磚阻水或加設止水墩。(可請電梯廠商協助)	✓					
	各層樓電梯非必要者關閉後,並升高至2樓以上。	✓					
	電梯坑內有無抽排水系統,若有積水自動予以排除。(可請電梯廠商協助)	✓					



學校全銜	臺北市立民生國民中學		建築物名稱	活動中心	
填表人			填表日期		
項目	檢查要點	檢查結果		待改善內容 (檢附照片)	改善完成日期 負責人簽名
		完備	待改善		
走廊	走廊地面是否平坦，有無裂縫凹洞情形。	✓			
	走廊排水是否正常，未見積水。	✓			
屋頂	屋頂有無漏水現象。	✓			
	屋頂有無裂縫、倒塌的現象。	✓			
	屋頂的四周安全圍籬、圍牆欄杆有無損壞。	✓			
	清理屋頂排水孔預防堵塞。	✓			
樓梯	樓梯的地面有無裂縫情況。	✓			
	樓梯間有無裝置照明設備。	✓			
	樓梯間有無明顯標示、標線。	✓			
戶外	修剪樹枝，並加設支架固定保護。	✓			
	清除排水溝渠雜物、垃圾，確保暢通。	✓			
	收妥高處、陽臺盆栽（景）避免掉落傷人。	✓			
	固定棚架、屋頂水塔、看板、施工中鷹架、圍籬、鐵皮、門窗、球架等。	✓			
	完成低窪、淹水危險場域之警戒（含夜間）標示。	✓			
	清除疏散避難路線障礙物，確保逃生動線安全。	✓			
	戶外懸掛物穩定不搖晃。	✓			
其他	園內外排水系統無阻礙。	✓			
	園內擋水門是否正常使用。	無此項			

學校全銜	臺北市立民生國民中學		建築物名稱	活動中心	
填表人			填表日期		
項目	檢查要點	檢查結果		待改善內容 (檢附照片)	改善完成日期 負責人簽名
		完備	待改善		
	確認建築物抗雨、防洪、雷擊之安全措施。	✓			
	檢查電力設備防水及保護措施；關閉非必要性電源避免感電。	✓			
	利用沙包、擋水鋼板、封水牆等臨時性防洪器材，封堵學校可能洪汛缺口。	✓			
改善完成日期			覆核人		

註：視需求自行增減或調整。拍照存查者須註明拍照日期、時間及位置，並列為本表格附件。

附表 1.2 防汛安全檢查表

學校全銜		臺北市立民生國民中學		建築物名稱		游泳池	
填表人		事務組 謝立偉		填表日期		113.8.15	
項目	檢查要點	檢查結果		待改善內容 (檢附照片)	改善完成日期 負責人簽名		
		完備	待改善				
門、窗	門、窗戶(木窗及鋁窗)有無損壞故障,使用是否正常。	✓					
	門、窗戶玻璃有無破損現象,是否能擋風雨。	✓					
	網架有無鏽損、斷裂現象。	✓					
	安裝是否非常牢固、不易倒塌。	✓					
天花板	天花板有無呈現龜裂現象。	✓					
	天花板有無漏水的現象。	✓					
	天花板材質材料有無被白蟻侵入或破損。	✓					
地下室	供作地下室採光通風用之小型窗戶,有無設置擋水、防水安全設施。	無					
	對於不必要之地下室開口有無封閉。	地					
	適當位置設自動抽水機,以供隨時抽水之用。	下					
	地下室或低樓層空間之重要設施與器材,調整或重新配置於2樓以上空間。	室					
	將地下室重要文件、器材移往高處安全儲放。	室					
電梯、電梯坑	電梯坑有無砌磚阻水或加設止水墩。(可請電梯廠商協助)	無					
	各層樓電梯非必要者關閉後,並升高至2樓以上。	電					
	電梯坑內有無抽排水系統,若有積水自動予以排除。(可請電梯廠商協助)	採					



學校全銜		臺北市立民生國民中學		建築物名稱		游泳池	
填表人				填表日期			
項目	檢查要點	檢查結果		待改善內容 (檢附照片)	改善完成日期 負責人簽名		
		完備	待改善				
走廊	走廊地面是否平坦，有無裂縫凹洞情形。	✓					
	走廊排水是否正常，未見積水。	✓					
屋頂	屋頂有無漏水現象。	✓					
	屋頂有無裂縫、倒塌的現象。	✓					
	屋頂的四周安全圍籬、圍牆欄杆有無損壞。	✓					
	清理屋頂排水孔預防堵塞。	✓					
樓梯	樓梯的地面有無裂縫情況。	✓					
	樓梯間有無裝置照明設備。	✓					
	樓梯間有無明顯標示、標線。	✓					
戶外	修剪樹枝，並加設支架固定保護。	✓					
	清除排水溝渠雜物、垃圾，確保暢通。	✓					
	收妥高處、陽臺盆栽(景)避免掉落傷人。	✓					
	固定棚架、屋頂水塔、看板、施工中鷹架、圍籬、鐵皮、門窗、球架等。	✓					
	完成低窪、淹水危險場域之警戒(含夜間)標示。	✓					
	清除疏散避難路線障礙物，確保逃生動線安全。	✓					
	戶外懸掛物穩定不搖晃。	✓					
其他	園內外排水系統無阻礙。	✓					
	園內擋水門是否正常使用。	無此項					



學校全銜		臺北市立民生國民中學		建築物名稱		游泳池	
填表人				填表日期			
項目	檢查要點	檢查結果		待改善內容 (檢附照片)	改善完成日期 負責人簽名		
		完備	待改善				
	確認建築物抗雨、防洪、雷擊之安全措施。	✓					
	檢查電力設備防水及保護措施；關閉非必要性電源避免感電。	✓					
	利用沙包、擋水鋼板、封水牆等臨時性防洪器材，封堵學校可能洪汛缺口。	✓					
改善完成日期				覆核人			

註：視需求自行增減或調整。拍照存查者須註明拍照日期、時間及位置，並列為本表格附件。

附表 1.3 周邊坡地災害安全檢查表

無坡地

填表人		填表日期	改善內容	改善完成日期
立偉		113.8.15		
檢查項目	檢查要點	檢查結果	改善內容	改善完成日期
構造物設施徵兆	是否鄰近山崖邊緣。	<input type="checkbox"/> 否 <input type="checkbox"/> 是，距離山崖約__公尺		
	是否鄰近山凹溝谷處。	<input type="checkbox"/> 否 <input type="checkbox"/> 是，距離溝谷約__公尺		
	建築物周圍是否有地裂現象。	<input type="checkbox"/> 否 <input type="checkbox"/> 是，長度__公尺、寬度__公尺		
	建築物周圍是否有地層滑動或地表塌陷。	<input type="checkbox"/> 否 <input type="checkbox"/> 是，沉陷深度約__公尺		
地錨構造物	地錨錨頭是否有開裂現象。	<input type="checkbox"/> 輕微 <input type="checkbox"/> 中度 <input type="checkbox"/> 嚴重		
	地錨錨頭是否有剝離現象。	<input type="checkbox"/> 輕微 <input type="checkbox"/> 中度 <input type="checkbox"/> 嚴重		
	地錨是否發現鏽蝕現象。	<input type="checkbox"/> 輕微 <input type="checkbox"/> 中度 <input type="checkbox"/> 嚴重		
噴漿坡面構造物	噴漿坡面是否有龜裂現象。	<input type="checkbox"/> 輕微 <input type="checkbox"/> 中度 <input type="checkbox"/> 嚴重		
	噴漿坡面是否有剝蝕現象。	<input type="checkbox"/> 輕微 <input type="checkbox"/> 中度 <input type="checkbox"/> 嚴重		
坡面徵兆	坡面上樹木或電線桿是否有逐漸傾斜現象。	<input type="checkbox"/> 否 <input type="checkbox"/> 是，傾斜角度約__度		
	坡面是否出現新裂痕。	<input type="checkbox"/> 否 <input type="checkbox"/> 是，長度__公尺、寬度__公尺		
	坡面流水是否出現混濁現象。	<input type="checkbox"/> 輕微 <input type="checkbox"/> 中度 <input type="checkbox"/> 嚴重		
	周圍坡面是否已有崩土。	<input type="checkbox"/> 否 <input type="checkbox"/> 是，體積約__立方公尺		
	周圍坡面是否已有不規則之位移現象。	<input type="checkbox"/> 否 <input type="checkbox"/> 是，沉陷深度約__公尺		
路面徵兆	路面是否出現新裂縫。	<input type="checkbox"/> 否 <input type="checkbox"/> 是，長度__公尺、寬度__公尺		
	路面是否出現變形。	<input type="checkbox"/> 輕微 <input type="checkbox"/> 中度 <input type="checkbox"/> 嚴重		
排水系統徵兆	排水溝是否出現破裂。	<input type="checkbox"/> 輕微 <input type="checkbox"/> 中度 <input type="checkbox"/> 嚴重		
	排水溝是否出現淤塞。	<input type="checkbox"/> 輕微 <input type="checkbox"/> 中度 <input type="checkbox"/> 嚴重		
	排水溝是否出現漏水。	<input type="checkbox"/> 輕微 <input type="checkbox"/> 中度 <input type="checkbox"/> 嚴重		
	排水系統是否錯動而造成排水不良。	<input type="checkbox"/> 否 <input type="checkbox"/> 是，錯動距離約__立方公尺		

填表人		填表日期	
檢查項目	檢查要點	檢查結果	改善內容 改善完成日期
	排水系統是否折斷而造成排水不良。	<input type="checkbox"/> 輕微 <input type="checkbox"/> 中度 <input type="checkbox"/> 嚴重	
沉沙及滯洪設施徵兆	沉砂池是否發生淤積或堵塞。	<input type="checkbox"/> 輕微 <input type="checkbox"/> 中度 <input type="checkbox"/> 嚴重	
	滯洪池是否發生淤積或堵塞。	<input type="checkbox"/> 輕微 <input type="checkbox"/> 中度 <input type="checkbox"/> 嚴重	
道路邊坡徵兆	邊坡是否有異常滲水現象。	<input type="checkbox"/> 輕微 <input type="checkbox"/> 中度 <input type="checkbox"/> 嚴重	
	邊坡土壤遇雨是否有軟化現象。	<input type="checkbox"/> 輕微 <input type="checkbox"/> 中度 <input type="checkbox"/> 嚴重	
	邊坡坡面土壤是否有裸露現象。	<input type="checkbox"/> 輕微 <input type="checkbox"/> 中度 <input type="checkbox"/> 嚴重	
	邊坡坡面土壤是否有沖蝕溝現象。	<input type="checkbox"/> 層狀 <input type="checkbox"/> 指狀 <input type="checkbox"/> 溝狀	
	建築物上方邊坡或下方邊坡是否有裂縫。	<input type="checkbox"/> 否 <input type="checkbox"/> 是，龜裂寬度約__公分	
	建築物上方邊坡是否有落石現象。	<input type="checkbox"/> 輕微 <input type="checkbox"/> 中度 <input type="checkbox"/> 嚴重	
	建築物上方邊坡或下方邊坡是否有土壤隆起或崩塌現象。	<input type="checkbox"/> 輕微 <input type="checkbox"/> 中度 <input type="checkbox"/> 嚴重	
	擋土牆、塊石護坡是否出現外凸變形現象。	<input type="checkbox"/> 輕微 <input type="checkbox"/> 中度 <input type="checkbox"/> 嚴重	
	擋土牆、塊石護坡是否出現龜裂現象。	<input type="checkbox"/> 否 <input type="checkbox"/> 是，龜裂寬度約__公分	
	擋土牆牆腳或坡面是否有崩土。	<input type="checkbox"/> 輕微 <input type="checkbox"/> 中度 <input type="checkbox"/> 嚴重	
	擋土牆牆腳或坡面是否有泥流。	<input type="checkbox"/> 輕微 <input type="checkbox"/> 中度 <input type="checkbox"/> 嚴重	
	擋土牆牆腳或坡面是否有落石。	<input type="checkbox"/> 輕微 <input type="checkbox"/> 中度 <input type="checkbox"/> 嚴重	
	擋土牆牆腳或坡面是否有土石堆。	<input type="checkbox"/> 輕微 <input type="checkbox"/> 中度 <input type="checkbox"/> 嚴重	

填表人		填表日期			
檢查項目	檢查要點	檢查結果	改善內容	改善完成日期	
其他	鄰近之河堤、水壩是否有裂縫或明顯增加之滲水現象。	<input type="checkbox"/> 否 <input type="checkbox"/> 是，長度____公尺、寬度____公尺			
改善完成日期		覆核人			

註：視需求自行增減或調整。拍照存查者須註明拍照日期、時間及位置，並列為本表格附件。



附表 1.4 災前整備及應變物品檢查表

填表人		事務組 謝立偉		填表日期		113.8.15	
項目	檢視注意要點	檢查結果		改善內容	改善完成日期 負責人簽名		
		完備	需改善				
門、窗	門、窗破損或無法關閉者立即維修補強。	✓					
緊急照明	更新不堪使用之電池。	✓					
	是否正常運作，故障立即維修。	✓					
貴重物品	將電子、電氣製品、貴重器具及不耐浸水的物品(如貴重儀器或教科書)等放置在高處。	✓					
	遇水易發生危險的器具更加注意放置位置。	✓					
地下室	水流入口處備妥沙包或沙袋。	✓					
	測試擋(防)水閘門。	無	此項				
屋頂上或高處設施	鐵製或玻璃纖維製之水塔，事前裝滿水，藉以增加重量，避免被強風吹倒。	✓					
	其他設施(如天線、擴音器等)，加強固定設施或先行拆卸。	✓					
戶外	未固定之設施應加強固定或移至室內。	✓					
	先行修剪樹木，加強樹木支撐固定工作。	✓					
	清除水溝、排水設施之堵塞物，以減少水分存積。	✓					
工地	要求承包商做好防颱措施，如鷹架、帆布、圍籬固定等。	✓					
	派員檢查防颱措施。	✓					
擋土設施	校園內、外之駁坎、擋土牆及斜(山)坡地情況，如有危險之虞，應立即通知相關單位採取必要之措施。	無	此項				

填表人				填表日期			
項目	檢視注意要點	檢查結果		改善內容	改善完成日期		
		完備	需改善		負責人簽名		
避難路線	清除避難路線之障礙物，避免災時避難受阻擋。	✓					
災害應變器材整備	項目與數量是否齊全。	✓					
	放置位置確認。	✓					
	損壞更新及補充（如電池）。	✓					
	檢查抽、排水設備及發電機能否正常使用，油料是否足夠，若故障則立即維修。	✓					
災前網路通報	天然災害整備回報系統。	✓					
	天然災害災損及停課通報系統。	✓					
其他	支援單位聯絡清冊資料確認。	✓					
改善完成日期				覆核人			

註：視需求自行增減或調整。拍照存查者須註明拍照日期、時間及位置，並列為本表格附件。

# 臺北市立民生國民中學防災演練矩陣式腳本

更新日期：113.09.01

腳本設定思維事項	發生時段	<input type="checkbox"/> 上課期間 <input checked="" type="checkbox"/> 下課 <input type="checkbox"/> 午休 <input type="checkbox"/> 社團 <input type="checkbox"/> 綜合（或集會）課程 <input type="checkbox"/> 選修（跑班）課程 <input type="checkbox"/> 上學或放學時段
	地震程度	震度：4（設定震度4至7之間）。 ※震度等級設定與情境設想，請參照附件「地震震度分級（4至7級）與防災演練腳本情境設想參考表」。
	震度影響	<input checked="" type="checkbox"/> 電力有 <input type="checkbox"/> 無（震度若達5弱含以上，影響建物及設備，有可能電力中斷） <input checked="" type="checkbox"/> 通訊有 <input type="checkbox"/> 無（震度若達5弱含以上，手機基地台、網路訊號有可能中斷）
	應變啟動	<input checked="" type="checkbox"/> 有電則採用全校廣播，或另有特殊機制_____。 <input type="checkbox"/> 電力中斷採替代方式：哨音、手鐘或其它_____。
	複合災害	<input checked="" type="checkbox"/> 建物結構受損（位置、嚴重程度）：無 <input type="checkbox"/> 人員受傷（地點、人數、受傷情形）：無 <input type="checkbox"/> 火災（地點、火勢大小）：無 <input type="checkbox"/> 實驗室毒化災（位置、嚴重程度、有無人員受傷）：無 <input type="checkbox"/> 坡地災害、土石流（方位、嚴重程度）：無 <input checked="" type="checkbox"/> 其它：既有腳傷學生1人，行動不便，需陪同下樓疏散。 ※災害設定得視行政（緊急應變編組）、老師、學生需模擬學習或須加強部分，採階段式訓練逐漸精熟，以增進應變能力。
	外部支援	<input type="checkbox"/> 消防 <input type="checkbox"/> 警政 <input type="checkbox"/> 衛生（醫院、診所） <input type="checkbox"/> 社政（含鄰里、區公所） <input type="checkbox"/> 大眾運輸 <input type="checkbox"/> 電力公司 <input checked="" type="checkbox"/> 無
雨天備案	<input type="checkbox"/> 維持全規模演練（著雨衣、攜雨具） <input type="checkbox"/> 變更疏散集合地點進行全程模擬（改至能避雨之集合位置） <input type="checkbox"/> 行政採部分動員（緊急應變編組改至能避雨之集合位置） <input checked="" type="checkbox"/> 學生採部分動員（學生僅動員學生幹部至能避雨之集合位置，或所有學生僅做趴下、掩護、穩住，不實施疏散） <input type="checkbox"/> 老師採部分動員（指定之專科老師或導師進行演練） <input type="checkbox"/> 其它：_____。	
想定	113年9月20日9時21分（第二節課）時段，臺北市發生震度（4）地震，地震持續20秒（震動停止後，學校進行避難疏散。） _____	



演練進程	時間	情境設想 (狀況設定)	指揮官： 校長高敏慧 指揮官代理人： 總務主任陳梅芬	發言人： 輔導主任黃雅莉	通報組	避難引導組	搶救組	安全防護組	緊急救護組	老師(避難引導組)	學生
					組長：彭建都 代理：蕭詠方 組員4	組長：王煥民 代理：王蕾寧 組員：57人	組長：謝立偉 代理：胡祐寧 組員3人	組長：陳棋淞 代理：陳映儒 組員7人	組長：蔡宜奴 代理：黃慧蘭 組員3人	包含導師 及任課老師 (包含幼兒園)	以班為主 體(包含幼 兒園)
以下文字劃粗底線者加網底者，為應變小組口語報告內容，(數字)為報告順序，可用無線電架接廣播讓全校師生感知情境與操作，增強臨場、視聽學習與經驗判斷。											
(一)災害發生與察覺	0921	地震速報系統發出警報，地震來臨。	採取「趴下、掩護、穩住」動作，就地掩避保護頭、頸部	採取「趴下、掩護、穩住」動作，就地掩避保護頭、頸部	採取「趴下、掩護、穩住」動作，就地掩避保護頭、頸部	採取「趴下、掩護、穩住」動作，就地掩避保護頭、頸部	採取「趴下、掩護、穩住」動作，就地掩避保護頭、頸部	採取「趴下、掩護、穩住」動作，就地掩避保護頭、頸部	採取「趴下、掩護、穩住」動作，就地掩避保護頭、頸部	採取「趴下、掩護、穩住」動作，就地掩避保護頭、頸部	採取「趴下、掩護、穩住」動作，就地掩避保護頭、頸部
			判斷原則：選擇能保護頭頸之桌下或堅固掩體躲避為佳，避開恐衍生物品墜落、傾倒或玻璃飛濺之位置。								
(二)避難疏散及應變啟動	0922	地震停（暫）止。 備註： 各組所要攜帶的防災裝備、搶救裝備、緊急救護器材等，軍需要列名清單，並讓同仁知道物品所在地，便於演練時可以拿。	1. 指揮官（或決策小組）評估地震強度與建物耐受情形，決定進行全校疏散。	1. 穿戴防災頭盔、背心或臂章，前往應變指揮中心集合。	1. 穿戴防災頭盔、背心或臂章，攜帶防災裝備前往應變指揮中心集合。	1. 穿戴防災頭盔、背心或臂章，攜帶防災裝備，就分配之避難引導位置與動線，引導師生疏散	1. 穿戴防災頭盔、背心或臂章，攜帶防災及搶救裝備前往應變指揮中心集合。	1. 穿戴防災頭盔、背心或臂章，攜帶防災裝備，學校建築物盤檢清冊，前往開設應變指揮中心	1. 穿戴防災頭盔、背心或臂章，攜帶緊急救護器材，前往疏散集合位置設置緊急救護站。	1. 穿戴防災頭盔、背心或臂章。	1. 取書包、課本保護頭部
			2. 穿戴防災頭盔、背心或臂章，前往應變指揮中心集合。	2. 攜帶校安暨外部支援單位聯絡電話	2. 疏散過程適時留意校園危害情形，掌握搜救資訊。	2. 初步瞭解電力或重要機電設備狀況，有無停、跳電，採簡要避險措施。	2. 需攜帶特殊病例個案清冊、緊急連絡人清冊。	2. 攜帶班級防災避難包。	2. 配合老師及幹部指引前往避難疏散位置集合。	2. 配合老師及幹部指引前往避難疏散位置集合。	2. 配合老師及幹部指引前往避難疏散位置集合。
學務人員對全校實施廣播：現在地震暫歇，請大家不要慌張，拿書包或書本保護頭部，安靜的向操場集合點名，全程遵守「不推、不跑、不講話」。請各班任課教師隨班隨隊指導，離開班級請攜帶班級防災包，保管好個人手機及貴重物品，各辦公室的老師也一起往操場疏散集結。若有人員受傷或受困，請向學務人員報告。											

演練 進程	時間	情境設想 (狀況設定)	指揮官/指揮官 代理人	發言人	通報組	避難引導組	搶救組	安全防護組	緊急救護組	老師	學生
(二) 避難疏 散及應 變啟動	0922	<input type="checkbox"/> 電力中斷 無法使用全 校廣播	震度達 5 弱（含）以上，影響建物結構及設備時，有可能造成電力中斷，全校廣播方式應採取替代方案： 1. 小型或視聽較能通達之學校，應設計使用手搖鐘、單體警報設備、緊急哨音、大聲公或其它視聲提醒方式。 2. 避難引導組成員前往各責任位置協助疏散引導時，得就周邊區域輔以人工提醒，或配發使用前項提醒器材。								
	0930	成立緊急應 變小組	指揮官： 1. <u>災害應 變指揮 中心成 立。</u> 2. <u>請回報各 組人數， 並確認無 線電是否 功能正 常。</u>		(2) <u>組長：組員全數 到齊。通報 組無線電功能正 常。</u>	(1) <u>組長：</u> 1. <u>引導人員引導 疏散中，任務 完畢即刻返回 指揮中心。</u> 2. <u>避難引導組無 線電功能正 常。</u>	(3) <u>組長：組員全數 到齊。搶救 組無線電功能正 常。</u>	(4) <u>組長：組員全數 到齊。安全 防護組無線電功 能正常。</u>	(5) <u>組長：組員 全數到齊。 緊急 救護組無線 電功能正 常。</u>	1. 任課老師將 班級帶至集 合位置，安 撫及要求清 查人數，盡 速向應變指揮 中心回報 2. 請任課教師 及副班長清點 學生人數。 3. 專任及其他 在校老師前 往應變中心 指定位置集 合，利用紅 綠單確認人 數，綠單為 全員到齊， 紅單為有失 蹤學生。	1. 到達班級 集合位置盡 速清查人 數。 2. 從班級避 難包取出點 名回報單， 填妥人員清 查情形盡速 送交指揮中 心 3. 學生若有 較重傷勢、 不良於行或 受困仍在建 物待援，即 向老師及指 揮中心報 告。

演練 進程	時間	情境設想 (狀況設定)	指揮官/指揮官代 理人	發言人	通報組	避難引導組	搶救組	安全防護組	緊急救護組	老師	學生
(三) 災情掌 握與清 查回報 (1)	0932	人員及校 舍安全清 查	指揮官： 1. <u>請盡速完成全校人員清查，並掌握有無受傷、受困或失蹤等情形。</u> 2. <u>安全防護組重返校舍巡查，並注意自身安全。</u> 3. <u>搶救組及救護組救治師生也要注意自身的安全。</u>	1.學生受傷，擬對外發言新聞稿。 2.呈報上級主管相關通報事宜。	指示各班級盡速向指揮中心實施人員清查及安全回報。 (2) 組長： 經清查全校學生應到700人，實到699人，未到1人，為901班張生，原本就腳扭到受傷，拄著拐杖行動不便。 教職員工尚在執行任務中，待任務執行完畢後清點人數。 (6) 組長：目前同仁任務已完成，清點人數無誤，結果向校安中心完成通報。	避難引導組 (1) 組長： 1.全校學生已經疏散至操場，全部引導人員已回集合點集合。 2.疏散過程中發現一位學生原本就受傷，在4棟3樓梯廳前待救，請派搶救組前往協助。	(3) 組長： 1. <u>搶救組報告，已立刻派人進入校區，陪同該生下樓。</u>	(5) 組長： <u>安全防護組報告：</u> 1. <u>已編成3小隊待命至各責任區進行校舍安全巡檢。</u> 2. <u>若無狀況將視情況在最短時間內簡易復原，或圍上黃色禁止進入警示帶。校園巡查完畢後將全面管制處理。</u>	(4) 組長： <u>緊急救護組報告：</u> <u>已成立緊急救護站，協助救治傷患。</u>	1.導師對學生進行安撫，並掌握相關傷勢或安全情形。 2.視手機基地台及網路通訊情形，適時透過LINE社群或公開平台，促家長知悉學生在校平安，減少家長憂慮恐慌。 3.若有較重傷勢、後送或受困待援等情形，適時主動聯繫家長，告悉學校應處作為 4.另避免學生傳遞不實或訛傳資訊，引發不必要恐慌困擾。	1.初期先避免大規模使用手機聯繫家人，以防通訊癱瘓，影響急切救援聯絡所需。 2.若仍有同學失蹤（聯）情形，得以手機持續聯繫。

演練 進程	時間	情境設想 (狀況設定)	指揮官/指揮官 代理人	發言人	通報組	避難引導組	搶救組	安全防護組	緊急救護組	老師	學生
(三) 災情掌 握與清 查回報 (2)	0935	校舍安全巡 查	指揮官： 1. <u>請回報未到 之學生，是 否已安全帶 下樓？</u> 2. <u>安全防護 組巡查校 園災損狀 況如何？</u>		持續協助指 揮官掌握人 員安全及災 損狀況，並 適時向校安 中心回報。	避難引導組 視災情狀況及 應變編組人力 需求支援，組 員均原地待命。	搶救組同步 掌握災損資訊 以為搶救行動 參考。 (1) 組長： 未到之學生已陪 同至集合場。	(3) 組長： 1. <u>安全防護組 報告，目前巡 視校園一周， 其餘地區無災 損，</u>			

演練 進程	時間	情境設想 (狀況設定)	指揮官/指揮官代 理人	發言人	通報組	避難引導組	搶救組	安全防護組	緊急救護組	老師	學生
(四) 學生安 置與災 後通報	0942	■返教室上 課	指揮官：校舍安 全無虞狀況解 除，請通報組廣 播解散全校師 生，提醒各班老 師們，餘震仍 需留意。  <b>演練結束</b>		(1) 組長： 全校廣播：警報 解除，請各班導 師或任課教師協 助引導學生返回 教室繼續課程， 請大家仍注意餘 震。請導師在各 班班群中留言給 家長說明學生安 全無虞。	隨學生隊伍 引導返回教 室，並督請 輪值巡堂人 員進行巡視。				導師偕學生 返回教室並 適宜安撫； 另透過社群 及各管道促 家長瞭解狀 況及放心。	協助對班級 課桌椅及周 邊設施歸位、復原。
各應變小組返回辦公室進行防災裝備檢整、歸位，並進行器具修繕及耗品補充、申購事宜。 <u>通報組後續工作：</u> 1. 導師利用家長聯絡群組等管道說明學校狀況。 2. 學校校網及臉書粉絲團等公告學校狀況，以利家長查詢。 3. 家長會利用班代系統傳達訊息。											
檢討 會	演練後應召開檢討會，以廣蒐各組意見與交流討論，增進投入及參與規劃。										

檔 號：

保存年限：

便簽於學務處

113年10月21日

一、生教組於113.9.30上午10:30召開本學期地震逃生演練檢討會議，會議記錄、簽到表如附件。

敬陳 校長

會辦單位：

承辦單位 電話：02-27653433轉208審核

決行

教師兼楊義平  
生教組長  
1021/1500

教師兼陳建財  
訓育組長  
1021/1500 (代)

教師兼王煥民  
生教組長  
1021/1514 (代)



## 臺北市立民生國民中學 會議記錄

會議名稱：113-1 地震防災逃生演練檢討會議

會議時間：113 年 9 月 30 日（一）上午 10 時 30 分

地點：本校簡報室

主席：高敏慧校長

與會人員：如簽到表所示

會議記錄：

校長：首先，感謝學務處針對全校師生的逃生演練進行了各項的安排及宣導，當然也非常感謝各位同仁在演練時的任務執行及督促孩子確實完成逃生演練的相關動作。當然每個人看到的角度一定都不一樣，可能也會看到需改進的地方，如果有需要改進的地方，現在可以請大家提出來討論。

事務組長：整個演練過程都還蠻順利的，學生執行的也很徹底，剛好這次演練也有受傷的同學可以讓搶救組演練一下。

教務主任：學生從在聽到警報開始到集合點集合，整個過程都很流暢，所花費的時間也很理想，希望同學可以備而不用。

體育組長：整個過程流暢，學生秩序也良好，確實依照學務處的要求完成動作。

總務處幹事：學生動作真的很迅速，也沒有發出太大聲響，移動過程中護頭的動作也有做到。

生教組長：這樣的活動是全校師生一起參與，不是只有行政及導師在現場，如果真的發生狀況，應該不會有老師還待在辦公室吧？所以如果可以，希望是全校師生一起參與這些特別的活動。

校長：不知道是不是還有其他的看法。當然這樣特別的活動一定是要全校師生共同參與，再煩請學務處在未來適當的會議中，提醒及說明演練的重要性，希望大家共同參與，也是給孩子一個良好的示範。如果沒有其他的問題，那我們的檢討會議就到這邊，散會。

臺北市立民生國中 113 學 年  
第 1 學 期 防災逃生演練檢討會議

會議時間：113 年 9 月 30 日 10 時 30 分

地點：本校簡報室

主席：

紀錄：

出席：高少雲

教務處	主任	王煥民	教學	公	註冊	姜鳳微
	設備	黃淑芬	資訊	公		
學務處	主任	黃建宏	訓育	蘇水子晴	生教	楊文平
	體育	陳振強	衛生	蔡宜姟		
總務處	主任	陳柏石	事務	謝立強	出納	薛 淳
	文書	公				
輔導室	主任	黃雅莉	資料	朱那少	輔導	趙松如
	特教	廖語珏				
會計室	主任	楊麗娟				
人事室	主任	蕭詠才				

列席：

教師會		家長會	
-----	--	-----	--